

Leistungsbeschreibung-BT

LOS 5

Rettungswachenbereich Oschatz

- **Rettungswache Oschatz**
- **Rettungswache Zschöllau**
- **Rettungswache Schmannewitz**
- **Rettungswache Wermisdorf**

1. Strukturdaten
2. Angaben zu den Rettungswachen
3. Angaben zu den Einsatzfahrzeugen
4. Angaben zum Einsatzaufkommen
5. Vorhalte-/Standortänderungen im Rettungsdienstbereichsplan
6. Übernahme Pflichten aus einem Wachenmiet-/Nutzungsvertrag des Landkreises mit dem Vermieter der Rettungswache

1. Strukturdaten

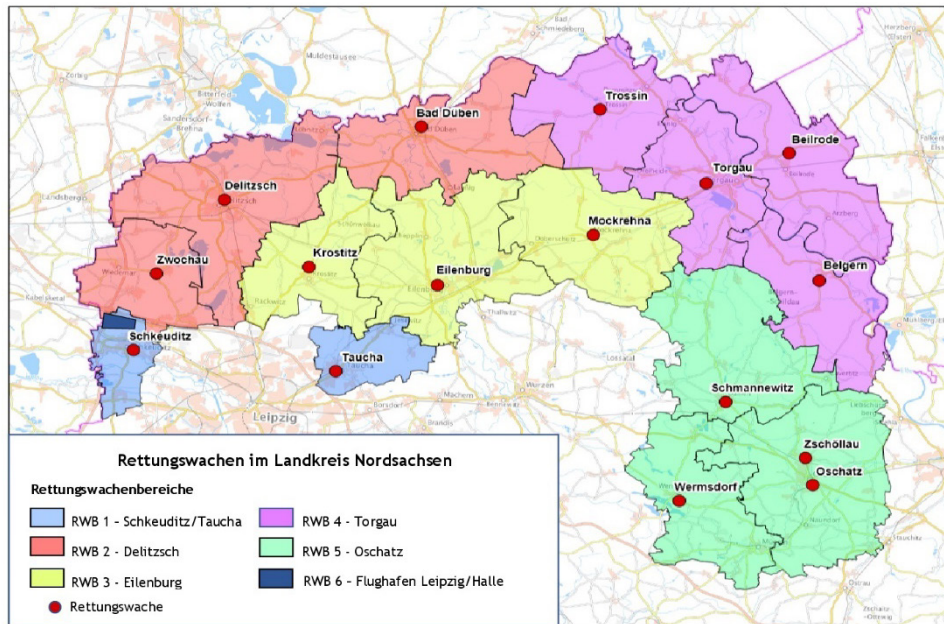

Standort der Rettungswache Oschatz	Erreichbarkeit:
04758 Oschatz Parkstraße 1	Telefon: + 49 (0) 3435/929571 Fax: + 49 (0) 3435/929585

Standort der Rettungswache Zschöllau	Erreichbarkeit:
04758 Oschatz Wellerswalder Weg 22	Telefon: + 49 (0) 3435/929571 Fax: + 49 (0) 3435/929585

Standort der Rettungswache Schmannewitz	Erreichbarkeit:
04774 Schmannewitz Am Mühlgraben 2	Telefon: + 49 (0) 34361/63262

Standort der Rettungswache Wermisdorf	Erreichbarkeit:
04779 Wermisdorf KH Hubertusburg, Gebäude 67	Telefon: + 49 (0) 34364/55100 Fax: + 49 (0) 34364/55102

Die Versorgung mit rettungsdienstlichen Leistungen erfolgt im Versorgungsbereich Oschatz planerisch durch die Fahrzeuge der Rettungswachen Oschatz, Zschöllau, Schmannewitz und Wermisdorf.

Der Versorgungsbereich Oschatz umfasst die Städte Oschatz, Mügeln und Dahlen mit ihren Ortsteilen. Weiterhin gehören zum Versorgungsbereich Oschatz die Gemeinden, Wermisdorf, Liebschützberg, Naundorf und Cavertitz sowie Ortsteile der Stadt Belgern-Schildau.

Von den planmäßigen Versorgungsbereichen kann jedoch bei Bedarf abgewichen werden. Auf Anweisung der Integrierten Regionalleitstelle Leipzig können Rettungsmittel im gesamten Rettungsdienstbereich des Landkreises Nordsachsen, aber auch nach Amtshilfeersuchen in benachbarten Rettungsdienstbereichen zum Einsatz gebracht werden.

Die Ausrückebereiche für alle Einsatzarten sind der **Anlage 4-1-1** (Bereichsplan 2026-2032) zu entnehmen.

Rettungsmittel-Vorhaltung

Rettungswache Oschatz

Notarzteinsatzfahrzeug [NEF]	Rettungswagen [RTW]	Krankentransportwagen [KTW]
1	1	0

Rettungswache Zschöllau

Notarzteinsatzfahrzeug [NEF]	Rettungswagen [RTW]	Krankentransportwagen [KTW]
0	1	1

Rettungswache Wernsdorf

Notarzteinsatzfahrzeug [NEF]	Rettungswagen [RTW]	Krankentransportwagen [KTW]
1	1	1

Außenstelle Schmannewitz

Notarzteinsatzfahrzeug [NEF]	Rettungswagen [RTW]	Krankentransportwagen [KTW]
0	1	0

Rettungsmittel-Dienstplan:

1	2							3							4
Rettungs- mittel	Vorhaltung in h/d ¹							Vorhaltezeit (informativ) ²							Wochen- vorhalte- stunden ³
	Mo	Di	Mi	Do	Fr	Sa	So	Mo	Di	Mi	Do	Fr	Sa	So	
	Ft _{Mo}	Ft _{Di}	Ft _{Mi}	Ft _{Do}	Ft _{Fr}	Ft _{Sa}	Ft _{So}	Ft _{Mo}	Ft _{Di}	Ft _{Mi}	Ft _{Do}	Ft _{Fr}	Ft _{Sa}	Ft _{So}	
NEF Oschatz	24	24	24	24	24	24	24	6-6	6-6	6-6	6-6	6-6	6-6	6-6	168
	24	24	24	24	24	24	24	6-6	6-6	6-6	6-6	6-6	6-6	6-6	
NEF Wernsdorf	24	24	24	24	24	24	24	6-6	6-6	6-6	6-6	6-6	6-6	6-6	168
	24	24	24	24	24	24	24	6-6	6-6	6-6	6-6	6-6	6-6	6-6	
RTW 1 Oschatz	24	24	24	24	24	24	24	6-6	6-6	6-6	6-6	6-6	6-6	6-6	168
	24	24	24	24	24	24	24	6-6	6-6	6-6	6-6	6-6	6-6	6-6	
RTW Zschöllau	24	24	24	24	24	24	24	6-6	6-6	6-6	6-6	6-6	6-6	6-6	168
	24	24	24	24	24	24	24	6-6	6-6	6-6	6-6	6-6	6-6	6-6	
RTW Wernsdorf	24	24	24	24	24	24	24	6-6	6-6	6-6	6-6	6-6	6-6	6-6	168
	24	24	24	24	24	24	24	6-6	6-6	6-6	6-6	6-6	6-6	6-6	
RTW Schmannewitz	24	24	24	24	24	24	24	6-6	6-6	6-6	6-6	6-6	6-6	6-6	168
	24	24	24	24	24	24	24	6-6	6-6	6-6	6-6	6-6	6-6	6-6	
KTW Oschatz	10	10	10	10	10	0	0	7-17	7-17	7-17	7-17	7-17	0	0	50
	0	0	0	0	0	0	0								
KTW Wernsdorf	10	10	10	10	10	0	0	7-17	7-17	7-17	7-17	7-17	0	0	50
	0	0	0	0	0	0	0	-	-	-	-	-	-	-	

¹ Die speziellere Vorhalteregele geht stets der allgemeineren in folgender Reihenfolge vor: Sondervorhaltung (wochentagunabhängig), Vorhaltung an Wochenfeiertagen (=Ft_{Wochentag}), Vorhaltung am entsprechenden Wochentag)

² Der Träger ist berechtigt, die täglich konkreten Vorhaltezeiten mit einer Vorlaufzeit von 36 h zu verändern, wenn dies zur bedarfsgerechten Versorgung der Bevölkerung mit Leistungen des Rettungsdienstes notwendig ist. Veränderungen dieser Art können je nach Situation vorübergehend oder auch dauerhaft sein.

³ Nur informativ. Standardwoche ohne Wochenfeiertage. Maßgeblich ist stets die Vorhaltung gemäß Spalte 2.

2. Angaben zu den Rettungswachen

2.1 Rettungswache Oschatz

Außenansicht:



Objektbeschreibung:

Für den Bereich Oschatz stellt der Träger die in seinem Eigentum stehende eine Rettungswache am Standort Parkstraße 1 in 04758 Oschatz zur Verfügung. Die Inbetriebnahme dieser neu errichteten Rettungswache erfolgte im April 1998. Sie befindet sich direkt auf dem Gelände des Krankenhauskomplexes der Collm-Klinik.

Zum Objekt gehören ca. 308 m² befestigte Fläche aus Betonpflastersteinen sowie 122,5 m² Rasenfläche.

Für die Mitarbeiter stehen Parkplätze im Außenbereich des Krankenhauskomplexes kostenfrei zur Verfügung.

Die Entwässerung der Waschgarage sowie der weiteren Fahrzeugstandplätze wird über einen Koalizenzabscheider gesichert. Die Warmwasseraufbereitung erfolgt über einen 300- Liter-Kessel mit integriertem Wärmeaustauscher, der direkt an die Heizungsanlage angeschlossen ist. Die Wärmeerzeugung für die Raumheizung wird über einen mit Erdgas gespeisten Heizkessel gewährleistet. Im Dienst-/Aufenthaltsraum ist ein elektrisches ortsveränderliches Kühlgerät (2 KW) installiert. Die Ausleuchtung der Einfahrts- und Aufstellflächen für die Fahrzeuge erfolgt durch 3 Außenleuchten. Die Speisung der Außenbeleuchtung erfolgt über das Hausnetz der Rettungswache.

Der Träger gewährleistet den üblichen Immobilienversicherungsschutz.

Grundriss:

Erdgeschoss

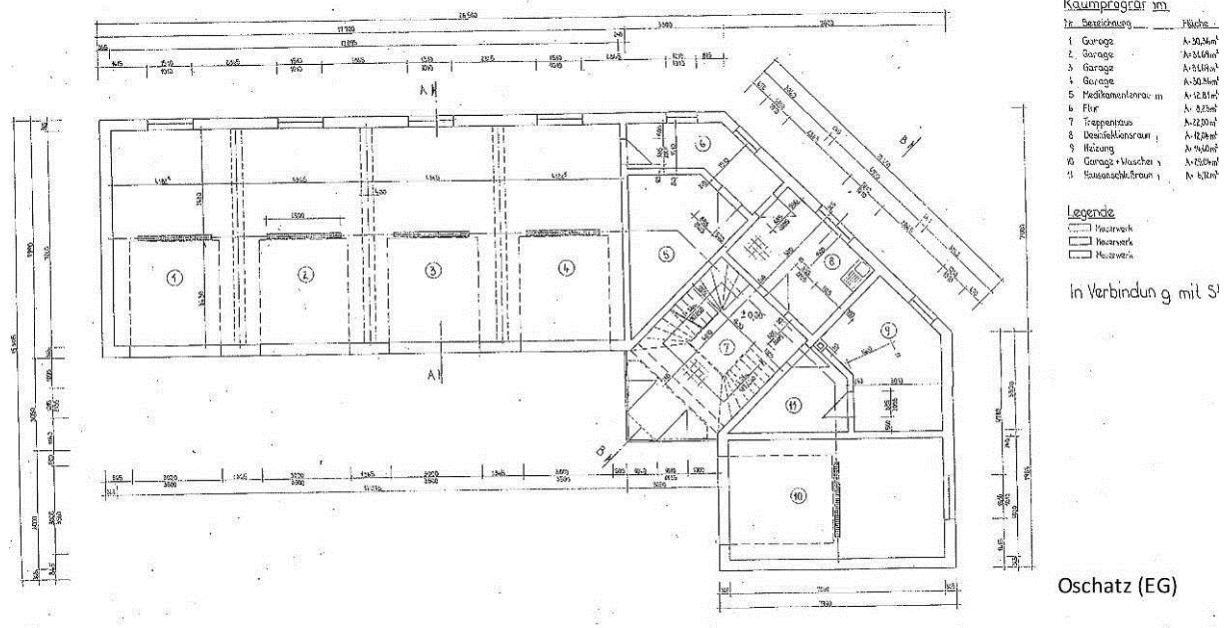

Obergeschoss

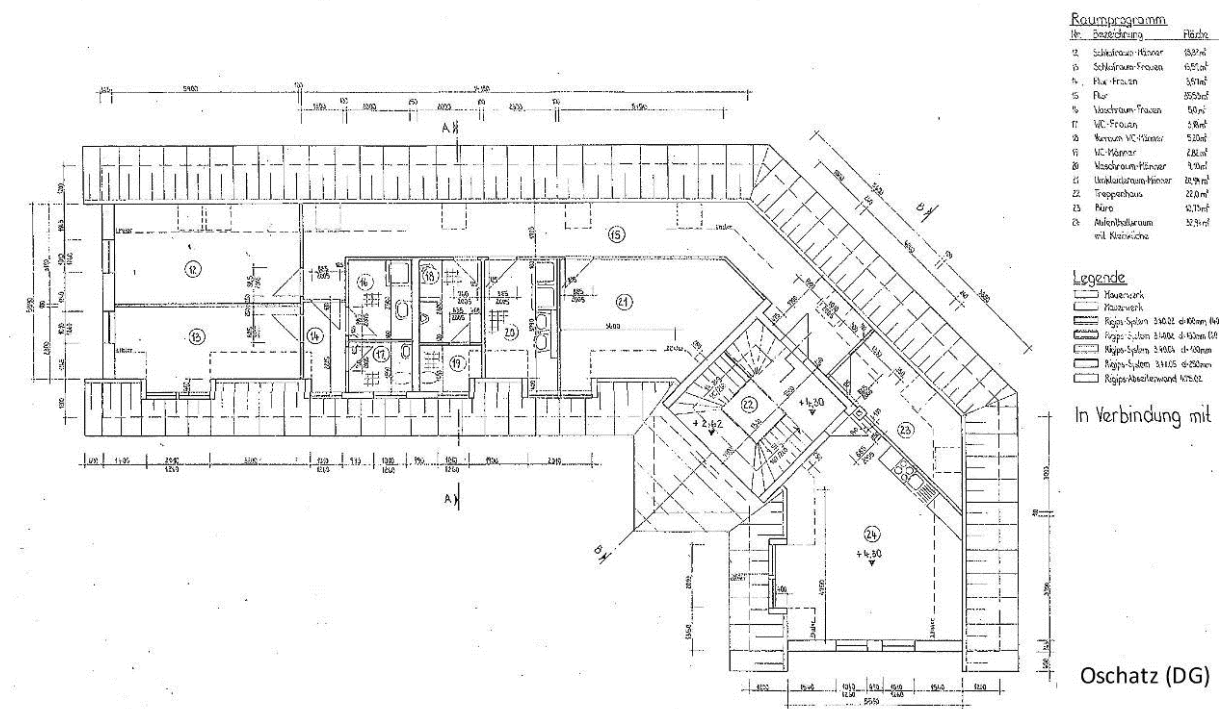

Angaben zu Räumen und Raumgrößen:

Etage	Raumbezeichnung	Fläche (m²)	Raumhöhe (m)	Bemerkung
Erd- geschoss	Garage	31,69	4,00	1 Sektionaltor, Hersteller:Crawford
	Garage	31,69	4,00	1 Sektionaltor, Hersteller:Crawford
	Garage	31,69	4,00	1 Sektionaltor, Hersteller:Crawford
	Garage-NEF	22,87	4,00	1 Sektionaltor, Hersteller:Crawford
	Waschgarage	29,04	4,00	1 Sektionaltor, Hersteller:Crawford
	Lagerraum	7,90	4,00	
	Medikamentenraum	12,81	4,00	
	Flur	8,23	4,00	
	Treppenhaus	22,0	6,80	
	Desinfektionsraum	12,04	4,00	
	Heizung	14,60	4,00	
	Hausanschlussraum	6,72	4,00	
		<u>Fläche Erdgeschoss</u>	<u>231,28</u>	
Dach- geschoss	Ruheraum-Männer	18,82	2,67	
	Ruheraum-Frauen	13,57	2,67	
	Flur	3,57	2,67	
	Waschraum-Frauen	5,0	2,67	
	WC-Frauen	3,18	2,67	
	WC-Männer	8,02	2,67	
	Waschraum-Männer	9,10	2,67	
	Umkleieraum	20,94	2,67	
	Treppenhaus	22,0		siehe Treppenhaus
	Büro	10,73	2,67	
	Aufenthalts-/Dienstraum	32,94	2,67	
	<u>Fläche Dachgeschoss</u>	<u>147,87</u>		
	<u>Gesamtfläche</u>	<u>379,15</u>		

Angaben zum Verbrauch von Medien und weiteren Nebenkosten:

Betriebs- und Nebenkosten (einschließlich Reinigungskosten für die Diensträume⁴) sind durch den Leistungserbringer zu tragen.

In den Vorjahren sind folgende Betriebs- und Nebenkosten bzw. Verbräuche angefallen:

Art der Betriebskosten	2022		2023	
	Menge	Preis	Menge	Preis
Wasser	131 m ³	475,49 €	26 m ³	114,76 €
Abwasser	154 m ³	495,52 €	133 m ³	530,53 €
Niederschlagswasser	436 m ³	200,56 €	436 m ³	200,56 €
Elektroenergie	11.686 kWh	3.383,32 €	10.820 kWh	2.660,04 €
Gas	59.432 kWh	3.218,61 €	-	-
Reinigung	-	538,10 €	-	538,10 €

Bei der Kalkulation der Betriebskosten für dieses Objekt ist davon auszugehen, dass bestehende Liefer-, Leistungs- und Serviceverträge des Vornutzers nicht übernommen werden müssen.

Die Rettungswache verfügt über einen Telefonanschluss DeutschlandLAN IP Start Premium mit Internet Flatrate mit bis zu 50MBit/s sowie Flatrate ins Deutsche Festnetz (Vertrag zwischen Telekom und Träger). Bereitstellungskosten fallen nicht an. Die Kosten der Flatrate sowie die Kosten für alle darüber hinausgehenden Verbindungen sind Kosten des Leistungserbringers. Der Grundpreis beträgt EUR 39,95 (netto) im Monat.

Die Pflege der Außenanlagen obliegt dem Leistungserbringer auf dessen Kosten.

Weitere Nebenkosten sind dem Träger nicht bekannt.

Die Wartung und Instandhaltung der Heizungsanlage, der 5 Sektionaltore des Herstellers Crawford, der Klimaanlage sowie des Leichtflüssigkeitsabscheiders sind Sache des Trägers.

⁴ Bei der Kostenkalkulation ist hier das Treppenhaus, umbaut mit einer folienbeschichteten Glasfassade mit einer maximalen Höhe von 7,70 m und einer Gesamtglasfläche von 41 m², zu beachten.

Inventar:

Der Träger stattet die Rettungswache mit den nachfolgend aufgeführten Inventargegenständen aus:

Raum	Anzahl	Bezeichnung/Gegenstand	Anschaffungszeitraum
A	1	Unterschrank	15.07.2015
A	1	Schreibtisch rechteckig	
A	1	Schwingstuhl	
A	1	Schwingstuhl	
A	1	Funktisch	
A	1	Küche	
A	1	Bürodrehstuhl	06.12.2013
A	1	Couchtisch	15.12.2017
A	1	Besprechungstisch rechteckig	21.08.2017
A	1	Computer	13.05.2009
A	1	Besucherstuhl	03.11.2014
A	1	Couch	01.04.1998
A	1	Bürodrehtstuhl	10.07.2020
A	1	Klimagerät	Jul 06
B	1	Rollcontainer	
B	1	Rollcontainer	
B	1	Schreibtisch rechteckig	01.07.2011
B	1	Sofa	28.08.2017
B	1	Aktenregal Ordnerhöhe 5	01.04.1998
B	1	Besucherstuhl	01.04.1998
B	1	Besprechungstisch quadratisch 80x80	01.04.1998
B	1	Besucherstuhl	01.04.1998
B	1	Bürodrehtstuhl	
B	1	Aktenschrank, 2-türig Ordnerhöhe 4	01.04.1998
B	1	Aktenschrank, 2-türig Ordnerhöhe 5	01.04.1998
R/F	1	Liege 100/200 mit Rückenteil "Sentino"	Jun 11
R/F	1	Betttisch 40/50/35 Buche Nachbildg.	Mrz 98
R/F	7	Spint	Jan 19
R/F	1	Computer	03.11.2014
U	15	Spint	Apr 98
U	1	Liege	
U	2	Stühle, stapelbar, Polster rot	Apr 98
F	1	Kombischrank	
R/M	1	Schreibtisch mit Unterbau 1	

R/M	1	Polsterliege	07.12.2021
R/M	1	Liege	18.05.2016
R/M	1	Bettisch	
R/M	1	Drucker	
R/M	1	Bürodrehstuhl	
DES	1	Spültisch	23.03.2011
DES	1	Aktenschrank, 2-türig Ordnerhöhe 5	30.06.2021
AP	4	Stahlschränke	Jan 09
FH	1	Werkzeugschrank	
FH	1	Werkbank	
FH	1	Spint	
H	1	Schwingstuhl	-
H	1	Rollcontainer	15.07.2015
H	1	Bürodrehstuhl	
L	1	USB-Datenlogger	02.05.2016
L	1	Stahlblechschrank	
L	5	Stahlschrank	01.01.2009
L	1	Stahlblechschrank	
L	1	Steckregalsystem	08.11.2019
L	1	Schreibtisch mit Unterbau 2	
L	1	Medikamentenkühlschrank	21.05.2016
L	1	Drucker	

Legende Spalte 1

Raumbezeichnung

A	Aufenthaltsraum
B	Büro Wachenleiter
U	Umkleide
A/K	Küche im Aufenthaltsraum
R/M	Ruheraum Männer
R/F	Ruheraum Frauen
AP	Apotheke
F	Flur
DES	Desinfektionsraum
FH	Fahrzeughalle
L	Lager

2.2 Rettungswache Zschöllau

Außenansicht:



Objektbeschreibung:

Im Bereich Zschöllau stellt der Träger ein in seinem Eigentum stehendes Objekt am Standort Wellerswalder Weg 22 in 04758 Oschatz zur Verfügung. Die Rettungswache Zschöllau wurde im Mai 2023 neu errichtet.

Die Außenanlagen erstrecken sich auf eine Fläche von 875 m².

Die Beheizung aller Räume wird durch eine Luft-Wärme-Pumpe gewährleistet. Die Warmwasserversorgung wird über Durchlauferhitzer abgesichert.

Der Träger gewährleistet den üblichen Immobilienversicherungsschutz.

Grundriss:

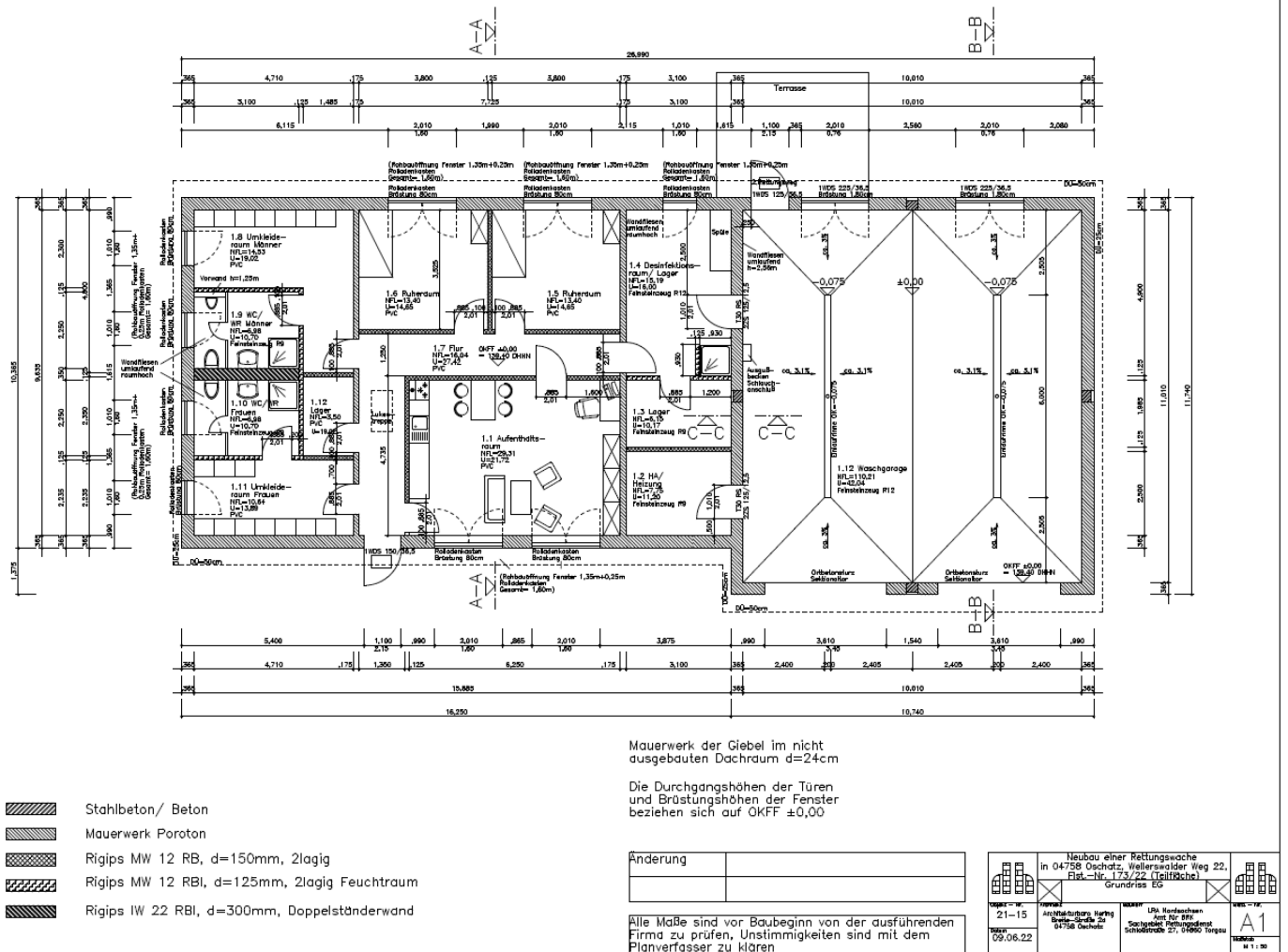

Angaben zu Räumen und Raumgrößen:

Etage	Raumbezeichnung	Fläche (m ²)	Raumhöhe (m)	Bemerkung
Erdgeschoss	Aufenthaltsraum	29,31	2,60	
	HA/ Heizung	7,75	2,60	
	Lager	6,15	2,60	
	Desinfektionsraum	15,19	2,60	
	Ruheraum 1	13,40	2,60	
	Ruheraum 2	13,40	2,60	
	Flur	16,04	2,60	
	Umkleideraum Männer	14,53	2,60	
	WC/Waschraum Männer	6,98	2,60	
	WC/Waschraum Frauen	6,98	2,60	
	Umkleide Frauen	10,64	2,60	
	Lager	3,50	2,60	
	Waschgarage 2 Stellplätze	110,21	3,95	
	Gesamtfläche:	254,08		

Angaben zum Verbrauch von Medien und weiteren Nebenkosten:

Betriebs- und Nebenkosten (einschließlich Reinigungskosten für die Diensträume) sind durch den Leistungserbringer zu tragen.

In den Vorjahren sind folgende Betriebs- und Nebenkosten bzw. Verbräuche angefallen:

Art der Betriebskosten	2022		2023	
	Menge	Preis	Menge	Preis
Wasser	-	-	-	-
Abwasser	-	-	100 m ³	289,88 €
Elektroenergie Wärmepumpe	-	-	8.784 kWh	3.223,80 €
Reinigung	-	-	-	538,10 €

Bei der Kalkulation der Betriebskosten für dieses Objekt ist davon auszugehen, dass bestehende Liefer-, Leistungs- und Serviceverträge des Vornutzers nicht übernommen werden müssen.

Die Garage ist mit einem Auslauf und einer Auffangwanne versehen, welche regelmäßig auf Kosten des Leistungserbringers zu entleeren ist.

Die Rettungswache verfügt über einen Telefonanschluss DeutschlandLAN IP Start Premium mit Internet Flatrate mit bis zu 50MBit/s sowie Flatrate ins Deutsche Festnetz (Vertrag zwischen Telekom und Träger). Bereitstellungskosten fallen nicht an. Die Kosten der Flatrate sowie die Kosten für alle darüber hinausgehenden Verbindungen sind Kosten des Leistungserbringers. Der Grundpreis beträgt EUR 39,95 (netto) im Monat.

Die Pflege der Außenanlagen obliegt dem Leistungserbringer auf dessen Kosten.

Weitere Nebenkosten sind dem Träger nicht bekannt.

Die Wartung und Instandhaltung der Heizungsanlage sowie des Sektionaltores sind Sache des Trägers.

Inventar:

Der Träger stattet die Rettungswache mit den nachfolgend aufgeführten Inventargegenständen aus:

Raum	Anzahl	Bezeichnung/Gegenstand	Anschaffungs-
A	1	Regal	
A	5	Schreibtisch rechteckig	24.04.2023
A	1	Küche	06.04.2023
A	1	Fernseher	
A	1	Besucherstuhl	24.04.2023
A	1	Besucherstuhl	24.04.2023
A	1	Couchtisch	
A	1	Besucherstuhl	24.04.2023
A	1	Bürodrehstuhl	

Vergabeverfahren Rettungsdienst

A	1	Esstisch	04.04.2023
A	1	Kleinschrank 1 m mit Regalteil	
A	1	Sideboard Toronto Pinie hell/Abs. Eiche	01.08.2017
A	1	PC FUJITSU ESPRIMO P 420 MT Ci5-4440	06.07.1905
A	1	Klimagerät PAM 0720	
U/F	1	Sitzbank	24.04.2024
U/F	7	Spind	25.04.2024
U/F	4	Spindaufsatz	26.04.2024
U/M	2	Sitzbank	27.04.2024
U/M	9	Spind	28.04.2024
U/M	9	Spindaufsatz	29.04.2024
S/F	1	Regal	30.04.2024
S/M	1	Regal	01.05.2024
R/M	1	Liege	24.04.2023
R/M	1	Kommode	24.04.2023
R/M	1	Besprechungstisch rechteckig	24.04.2023
R/F	1	Besprechungstisch rechteckig	24.04.2023
R/F	1	Besucherstuhl	24.04.2023
R/M	1	Akten-/Kleiderschrank, 2-türig	24.04.2023
R/F	1	Liege	14.07.2022
R/F	1	Besucherstuhl	24.04.2023
R/F	1	Akten-/Kleiderschrank, 2-türig	24.04.2023
R/F	1	Kommode	24.04.2023
R/F	1	Besucherstuhl	24.04.2023
DES	1	Stahlblechschrank	24.04.2023
DES	1	Spülbecken	24.04.2023
DES	1	Spüle	06.09.2023
DES	1	Büroregal	06.09.2023
L	1	Stahlblechschrank	24.04.2023
L	1	Stahlblechschrank	24.04.2023
L	1	Beistellbesuchertisch	24.04.2023
L	1	Büroregal	24.04.2023
G	1	Schlauchrolle	
G	1	Werkzeugwagen	24.04.2023

Legende Spalte 1
Raumbezeichnung

A	Aufenthaltsraum
R	Ruheraum
DES	Desinfektionsraum
U	Umkleide
L	Lager
V	Vorraum
FH	Fahrzeughalle

2.3 Rettungswache Schmannewitz

Außenansicht:



Objektbeschreibung:

Im Bereich Schmannewitz stellt der Träger ein in seinem Eigentum stehendes Objekt am Standort Alte Lindenstraße 5 in 04774 Schmannewitz zur Verfügung. Die Rettungswache Schmannewitz wurde im Oktober 2022 neu errichtet.

Die Beheizung aller Räume wird durch eine Luft-Wärme-Pumpe gewährleistet. Die Warmwasserversorgung wird über Durchlauferhitzer abgesichert.

Der Träger gewährleistet den üblichen Immobilienversicherungsschutz.

Grundriss:

Erdgeschoss

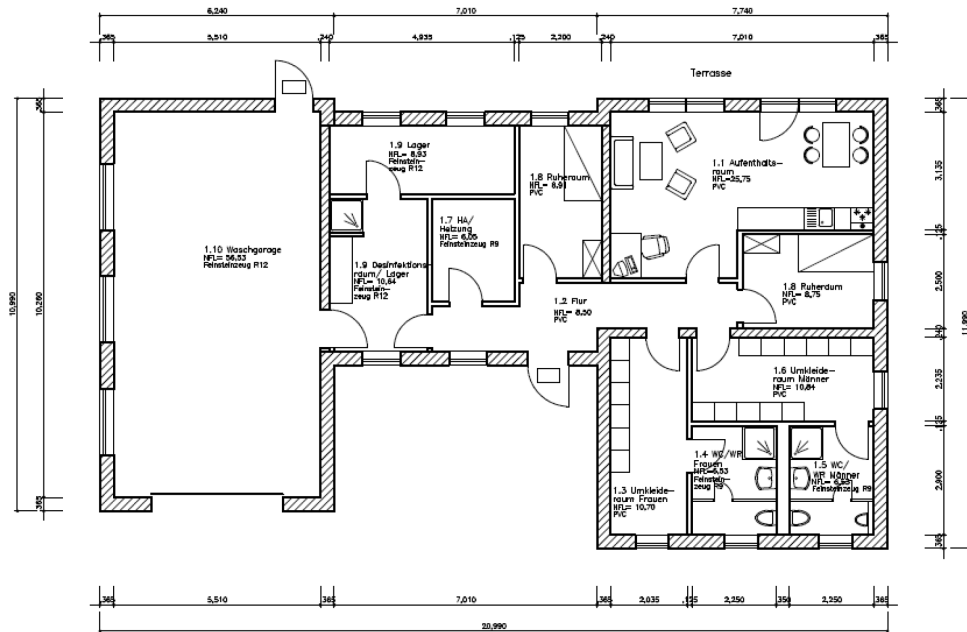

Neubau einer Rettungswache in 07474 Schmannewitz, Lindenstraße			
Grundriss EG			
Objekt - Nr. 18-20	Architekt Architekturbüro Hering Breite-Strasse 2a 04758 Oschatz	Bauherr LRA Nordsachsen Amt für BRK Sachgebiet Rettungsdienst Schloßstraße 27, 04860 Torgau	Blatt - Nr. 4
Datum 28.01.19			Maßstab M 1 : 100

Angaben zu Räumen und Raumgrößen:

Etage	Raumbezeichnung	Fläche (m²)	Raumhöhe (m)	Bemerkung
Erd- geschoss	Garage	57,00	3,90	1 Sektionaltor, Hersteller: Hörmann
	Geräteraum	49,79	3,90	
	Toilette	5,93	3,90	
	Dusche	3,90	3,90	
	EG gesamt	116,62		
Obergeschoss	Aufenthaltsraum	33,74	2,20	
	Küche	8,50	2,20	
	Umkleieraum	11,96	2,20	
	Flur	3,08	2,20	
	Toilette/Dusche	6,46	2,20	
	Abstellraum	2,82	2,20	
	OG gesamt	66,56		
	Gesamtfläche:			

Angaben zum Verbrauch von Medien und weiteren Nebenkosten:

Betriebs- und Nebenkosten (einschließlich Reinigungskosten für die Diensträume) sind durch den Leistungserbringer zu tragen.

In den Vorjahren sind folgende Betriebs- und Nebenkosten bzw. Verbräuche angefallen:

Art der Betriebskosten	2022		2023	
	Menge	Preis	Menge	Preis
Wasser	51 m³	185,58 €	21 m³	84,07 €
Abwasser	33 m³	201,70 €	67 m³	331,37 €
Niederschlagswasser	186 m³	217,56 €	-	-
Elektroenergie	328 kWh	76,43 €	15.940 kWh	3.863,46 €
Reinigung	-	538,10 €	-	538,10 €

Bei der Kalkulation der Betriebskosten für dieses Objekt ist davon auszugehen, dass bestehende Liefer-, Leistungs- und Serviceverträge des Vornutzers nicht übernommen werden müssen.

Die Garage ist mit einem Auslauf und einer Auffangwanne versehen, welche regelmäßig auf Kosten des Leistungserbringers zu entleeren ist.

Die Rettungswache verfügt über einen Telefonanschluss DeutschlandLAN IP Start Premium mit Internet Flatrate mit bis zu 50MBit/s sowie Flatrate ins Deutsche Festnetz (Vertrag zwischen Telekom und Träger). Bereitstellungskosten fallen nicht an. Die Kosten der Flatrate sowie die Kosten für alle darüber hinausgehenden Verbindungen sind Kosten des Leistungserbringers. Der Grundpreis beträgt EUR 39,95 (netto) im Monat.

Die Pflege der Außenanlagen obliegt dem Leistungserbringer auf dessen Kosten.

Weitere Nebenkosten sind dem Träger nicht bekannt.

Die Wartung und Instandhaltung der Heizungsanlage sowie des Sektionaltores sind Sache des Trägers.

Inventar:

Der Träger stattet die Rettungswache mit den nachfolgend aufgeführten Inventargegenständen aus:

Raum	Anzahl	Bezeichnung/Gegenstand	Anschaffungszeitraum
A	1	Esstisch	15.07.2015
A	1	Schreibtisch mit Unterbau 2	
	1	Schwingstuhl	15.07.2015
A	1	Küchenzeile	01.01.2009
A	1	Schwingstuhl	15.07.2015
A	1	Raumklimagerät	
A	1	Fernseher	12.04.2021
A	1	Kombischrank (kombiniert Regal, Aktenschrank)	
A	1	Schwingstuhl	15.07.2015
A	1	Schreibtisch mit Unterbau 1	
A	1	Schwingstuhl	15.07.2015
A	1	Rollcontainer	
A	1	Schwingstuhl	15.07.2015
A	1	Couch	02.12.2014
A	1	Arbeitsplatte	30.10.2015
A	1	Bürodrehstuhl	08.09.2014
A	1	Anrichte	29.10.2015
A	1	Couch	18.07.2011
U/M	9	Spind	12.12.2022
U/M	3	Sitzbank	12.12.2022
U/F	5	Spint	12.12.2022
U/F	2	Sitzhocker	12.12.2022
R/M	1	Unterschrank	
RF	1	Unterschrank	
R/M	1	Liege	03.11.2017
R/F	1	Liegen	
R/F	1	Betttisch	12.12.2022
R/M	1	Besucherstuhl	12.12.2022
R/F	1	Besucherstuhl	12.12.2022
R/M	1	Betttisch	12.12.2022

R/F	1	Aktenregal Ordnerhöhe 2	30.05.2024
DES	1	Stahlblechschrank	
R/F	1	Besucherstuhl	24.04.2023
DES	1	Stahlblechschrank	24.04.2023
DES	1	Spülbecken	24.04.2023
DES	1	Spüle	06.09.2023
DES	1	Büroregal	06.09.2023
L	1	Stahlblechschrank	24.04.2023
L	1	Stahlblechschrank	24.04.2023
L	1	Beistellbesuchertisch	24.04.2023
L	1	Büroregal	24.04.2023
G	1	Schlauchrolle	
G	1	Werkzeugwagen	24.04.2023

Legende Spalte 1Raumbezeichnung

A	Aufenthaltsraum
K	Küche
W	Umkleide
X	Vorraum
FH	Fahrzeughalle

2.4 Rettungswache Wermisdorf

Außenansicht:



Objektbeschreibung:

Im Bereich Wermisdorf stellt der Träger ein Objekt mit dem Standort Fachkrankenhaus Hubertusburg (einer Tochtergesellschaft des Klinikums St. Georg gGmbH) in 04779 Wermisdorf, Gebäude 67 zur Verfügung. Das Objekt befindet sich direkt im weitläufigen Gelände des Krankenhauses Hubertusburg. Eigentümer ist das Fachkrankenhaus St. Georg gGmbH in Leipzig. Der Träger ist Mieter des Objekts.

Für die Mitarbeiter stehen Parkplätze im Außenbereich des Krankenhauskomplexes kostenfrei zur Verfügung.

Die Beheizung der Räume erfolgt mittels Leichtöl. Die Warmwasseraufbereitung erfolgt für alle Zapfstellen über einen elektrischen Durchlauferhitzer (21 KW).

Der Eigentümer gewährleistet den üblichen Immobilienversicherungsschutz.

Standortwechsel / Neubau:

Der Träger beabsichtigt, die Rettungswache Wermisdorf an den südlichen Rand von Wermisdorf zu verlagern. Dazu plant der Träger die Errichtung eines Neubaus. Das Objekt wird dem Leistungserbringer nach Leistungsbeginn, voraussichtlich im Laufe des Jahres 2026 zur Nutzung überlassen. Die Bauweise wird den modernsten Standards entsprechen. Daher geht der Träger davon aus, dass Betriebs- und Nebenkosten zum jetzigen Gebäude vergleichbar bleiben.

Grundriss:

Erdgeschoss

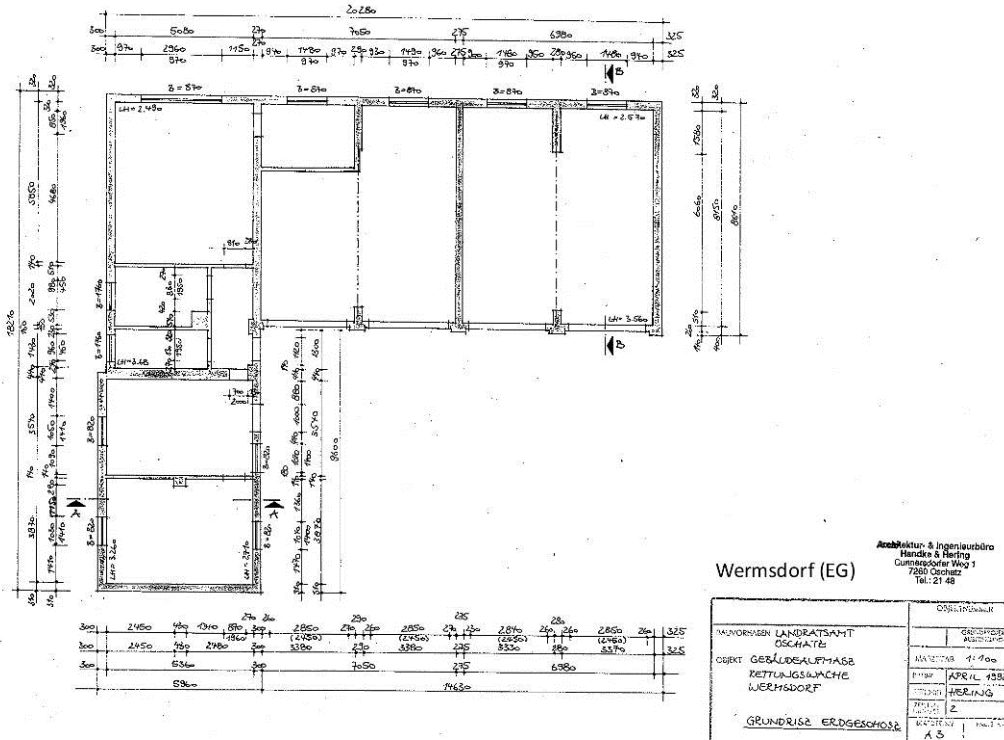

Dachgeschoss

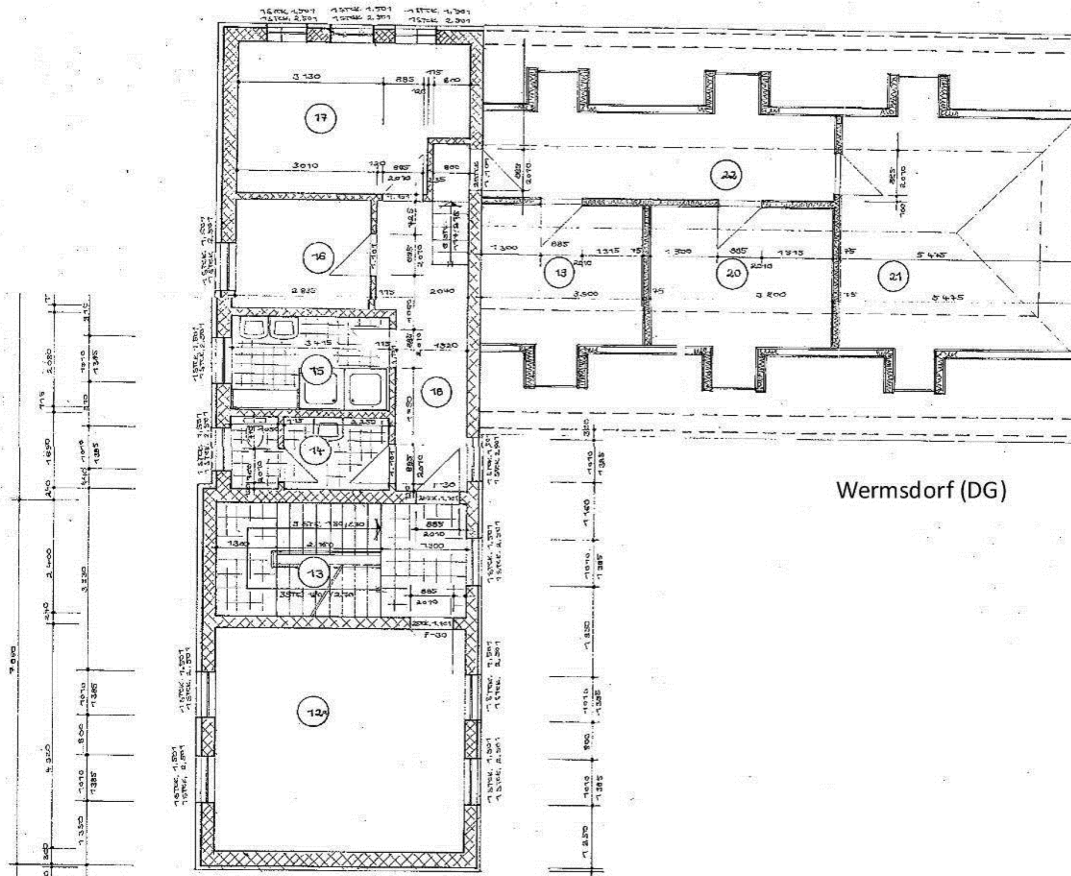

Angaben zu Räumen und Raumgrößen:

Etage	Raumbezeichnung	Fläche (m ²)	Raumhöhe (m)	Bemerkung
Erdgeschoss	Garage	19,03	4,00	Sektionaltor, Hersteller: Hörmann
	Garage	26,72	4,00	Sektionaltor, Hersteller: Hörmann
	Garage	27,43	4,00	Sektionaltor, Hersteller: Hörmann
	Garage	27,75	4,00	Sektionaltor, Hersteller: Hörmann
	Flur/Treppenhaus	12,86	5,84	
	Heizung	12,60	2,98	
	Apotheke	13,16	2,98	
	Desinfektion	6,40	2,98	
	Abrechnungsraum	4,86	2,98	
	Flur	5,00	2,98	
	Kat-Schutz-Lager	29,46	2,98	
		<u>Erdgeschoss gesamt:</u>	<u>185,27</u>	
Obergeschoss	Dienstraum	27,37	2,60	
	Flur/Treppenhaus	12,86		
	Küche	5,44	2,60	
	Flur	11,77	2,60	
	Sanitär-Herren	7,10	2,60	
	Sanitär-Damen	6,80	2,60	
	Aufenthaltsraum	15,99	2,60	
	Wachleiterzimmer	11,85	2,50	
	Notarztzimmer	13,20	2,50	
	Herrenumkleide	27,35	2,50	
	Flur	14,20	2,50	
	<u>Obergeschoss gesamt:</u>	<u>153,93</u>		
	Gesamtfläche:	<u>339,20</u>		

Angaben zum Verbrauch von Medien und weiteren Nebenkosten:

Betriebs- und Nebenkosten (einschließlich Reinigungskosten für die Diensträume) sind durch den Leistungserbringer zu tragen.

Der Leistungserbringer ist zur Zahlung einer Betriebskostenvorauszahlung direkt an den Vermieter verpflichtet, die sich aktuell auf EUR 1.060,32 jährlich beläuft. In der Vorauszahlung enthaltene Kosten umfassen die Pflege des gesamten Geländes (ca. 247 m²), für Straßenreinigung, Laubentfernung, Winterdienst und für die Hofbeleuchtung anfallenden Kosten sowie, anteilige Kosten für Grundsteuer und Antennenkosten (Unterhaltungselektronik). Bestandteil der Vorauszahlung sind darüber hinaus anteilige Kosten für Wasser und Abwasser. Der tatsächliche Verbrauch für Wasser und Abwasser wird für das abgelaufene Jahr ermittelt und wirkt sich somit variabel auf die Betriebskostenvorauszahlung aus.

Daneben sind in den Vorjahren folgende, nicht von der Vorauszahlung umfasste, Betriebs- und Nebenkosten bzw. Verbräuche angefallen:

Art der Betriebskosten	2022		2023	
	Menge	Preis	Menge	Preis
Wasser		229,40 €		217 €
Abwasser		195,36 €		184,80 €
Niederschlagswasser		109,96 €		86,58 €
Elektroenergie	12.284 kWh	3.657,70 €	13.041 kWh	3.279,58 €
Gas	25.976 kWh	1.305,91 €	-	-
Öl	4.552 l	5.533,93 €	4.415 l	4.788,24 €
Winterdienst	-	154,33 €	-	698,19 €
Reinigung	-	538,10 €	-	538,10 €

Die Rettungswache verfügt über einen Telefonanschluss DeutschlandLAN IP Start Premium mit Internet Flatrate mit bis zu 50MBit/s sowie Flatrate ins Deutsche Festnetz (Vertrag zwischen Telekom und Träger). Bereitstellungskosten fallen nicht an. Die Kosten der Flatrate sowie die Kosten für alle darüber hinausgehenden Verbindungen sind Kosten des Leistungserbringers. Der Grundpreis beträgt EUR 39,95 (netto) im Monat.

Weitere Nebenkosten sind dem Träger nicht bekannt.

Die Wartung und Instandhaltung der Heizungsanlage sowie der Sektionaltore sind Sache des Trägers.

Inventar:

Der Träger stattet die Rettungswache mit den nachfolgend aufgeführten Inventargegenständen aus:

Raum	Anzahl	Bezeichnung/Gegenstand	Anschaffungs-
A	1	Stahlblechschrank	31.01.2020
A	1	Polsterliege	15.07.2015
	5	Besucherstuhl	04.03.2011
A	1	Fernseher	14.08.2012
A	2	Aktenschrank	

K	1	Küchenzeile	06.07.2012
U	1	Polsterliege	12.04.2021
U	10	Spind	
U	4	Kombischrank (kombiniert Regal, Aktenschrank)	15.07.2015
U	1	Besprechungstisch quadratisch 80x80	
F	1	Regal	
DES	1	Spültisch	04.03.2016
AP	1	Regal	
AP	1	Schreibtisch mit Unterbau 1	01.04.1998
AP	1	Bürodrehstuhl	10.02.2020
FH	1	Stahlblechschrank	08.10.2019
FH	1	Steckregalsystem	08.10.2019
FH	2	Spind	
L	1	USB-Datenlogger	
L	1	Stahlschrank	
L	1	Medikamentenkühlschrank	
U/P	1	Stahlblechschrank	
U/P	3	Spind	
U/P	1	Schreibtisch mit Unterbau 1	
U/P	1	Polsterliege	01.12.2014
U/P	1	Akten-/Kleiderschrank, 2-türig	
D	1	Rollcontainer	15.07.2015
D	1	Sessel	14.07.2022
D	1	Schreibtisch rechteckig	15.07.2015
D	1	Raumklimagerät	
D	1	Sessel	18.09.2014
D	1	Schreibtisch rechteckig	15.07.2015
D	1	Router	02.01.2018
D	1	Sideboard	
D	1	Couch	18.09.2014
D	1	Bürodrehstuhl	15.07.2015
D	1	Couch	18.09.2014
D	1	Computer	03.11.2014
D	1	Funktisch	
D	1	Couch	14.07.2022
D	1	Bürodrehstuhl	
D	1	Couch	14.07.2022
D	1	Couchtisch	01.06.2011
D	1	Deckenlichtleiste	
D	1	Aktenschrank, 2-türig Ordnerhöhe 5	
F2	2	Regal	
F2	1	Klimaanlage	

F2	1	Kleiderständer	
F2	2	Aktenschrank, 2-türig Ordnerhöhe 5	
NA	1	Polsterliege	21.08.2014
NA	1	Sitzhocker	25.11.2019
NA	1	Rollcontainer	25.11.2019
NA	1	Fernseher	16.12.2013
NA	1	Bürodrehstuhl	25.11.2019
NA	1	Beistellbesuchertisch	
NA	1	Computer	28.03.2012
NA	1	Bürodrehstuhl	25.11.2019
NA	1	Akten-/Kleiderschrank, 3-türig	25.11.2019

Legende Spalte 1Raumbezeichnung

A	Aufenthaltsraum
D	Dienstraum
K	Küche
U	Umkleide
U/P	Umkleide/Praktikant
P	Praktikantenzimmer
A/K	Küche im Aufenthaltsraum
AP	Apotheke
L	Lager
NA	Notarztzimmer
F	Flur
DES	Desinfektionsraum
FH	Fahrzeughalle

3. Angaben zu den Einsatzfahrzeugen

3.1 Rettungswache Oschatz

Rettungswagen OZ.83.01 Standort: Rettungswache Oschatz			
	<i>amtliches Kennzeichen:</i>	TDO- RD 184	
	<i>Typ:</i>	VW Crafter	
	<i>Motorisierung:</i>	130 KW	
	<i>Kraftstoff:</i>	Diesel	
	<i>Ausbau:</i>	BINZ Ambulance- u. Umwelttechnik GmbH Ilmenau	
	<i>Baujahr:</i>	03.04.2019	
	<i>km-Stand am 30.09.2024:</i>	217.845	
	<i>medizinische Ausstattung:</i>	siehe Folgeblatt	
	Prüffristen in Anlage 4a-I-2		
Kilometerleistung Vorjahre	2021	2022	2023
- inkl. Kilometer, die mit Reservefahrzeugen zurückgelegt wurden	47.645	50.595	56.785
Einzuhaltende Wartungsintervalle	siehe Anlage 4a-I-1		
Kosten in EUR	2021	2022	2023
Kraftstoff / Ad Blue	8.878,26	14.474,60	9.699,64
Wartung / Reparatur	6.059,18	6.264,26	7.554,38
Sonstiges	1.071,78	2.402,56	2.663,99
Gesamtkosten	16.009,22	23.141,42	19.918,01
Mobilfunktelefon Handy-Nr. 0171/866 336 3	ca. 207,12		

Angaben zur Ausstattung des RTW Oschatz:

Rettungstransportwagen Rettungswache/Standort: Oschatz amtliches Kennzeichen: TDO-RD 184 Erstzulassung: 03.04.2019 Fahrgestellnummer: WVZZZSYZK9016054	
Beladung des Rettungswagen Typ C nach DIN EN 1789	
Zusätzliche Informationen zur Beladung	
Gerätebezeichnung	Anzahl
Beheizbare Tragenauflage	1
Beheizbare Vakuummatratze, Erwachsene und Kinder Größe 1 und 2	1
Knochenbohrmaschine EZ-IO	1
Stollenwerk CPS System Fahrtrage 7001	1
Elektrohydraulisches Fahrgerät 8001, Beladeeinheit 7500	1
Lifepak 15 Defibrillator mit Monitor	1
Absaugpumpe Accuvac- Pro/Lite Weinmann	1
Beatmungsgerät Medumat Standard A2	1

Notarzteinsatzfahrzeug OZ.82.01 Standort: Rettungswache Oschatz			
	<i>amtliches Kennzeichen:</i>	TDO- RD 211	
	<i>Typ:</i>	VW Transporter	
	<i>Motorisierung:</i>	150 KW	
	<i>Kraftstoff:</i>	Diesel	
	<i>Ausbau:</i>	Ambulanz Mobile GmbH & Co.KG Schönebeck	
	<i>Baujahr:</i>	03.05.2021	
	<i>km-Stand am 30.09.2024:</i>	105.905	
	<i>medizinische Ausstattung:</i>	siehe Folgeblatt	
		Prüffristen in Anlage 4a-I-2	
Kilometerleistung Vorjahre - inkl. Vorgängerfahrzeug	2021	2022	2023
- inkl. Kilometer, die mit Reservefahrzeugen zurückgelegt wurden	41.025	41.620	36.137
Einzuhaltende Wartungsintervalle	siehe Anlage 4a-I-1		
Kosten in EUR	2021	2022	2023
Kraftstoff / Ad Blue	9.445,63	9.295,67	6.220,51
Wartung / Reparatur	6.446,39	4.022,94	4.844,73
Sonstiges	1.140,27	1.542,94	1.708,45
Gesamtkosten	17.032,29	14.861,55	12.773,69
Mobilfunktelefon Handy-Nr. 0171/860 355 9	Ca. 207,12		

Angaben zur Ausstattung des NEF Oschatz:

Notarzteinsatzfahrzeug Rettungswache/Standort: Oschatz amtliches Kennzeichen: TDO-RD 211 Erstzulassung: 03.05.2021 Fahrgestellnummer: WV2ZZZ7HZMH074583	
Beladung des Notarzteinsatzfahrzeug nach DIN EN 75079	
Zusätzliche Informationen zur Beladung	
Gerätebezeichnung	Anzahl
Lifepak 15 Defibrillator mit Monitor	1
Knochenbohrmaschine EZ-IO	1
Beatmung Modul Medumat Standard 2	1
Absaugpumpe Accuvac Pro	1

3.2 Rettungswache Zschöllau

Rettungswagen OZ.83.02 Standort: Rettungswache Zschöllau			
	<i>amtliches Kennzeichen:</i>	TDO- RD 213	
	<i>Typ:</i>	VW Crafter	
	<i>Motorisierung:</i>	130 KW	
	<i>Kraftstoff:</i>	Diesel	
	<i>Ausbau:</i>	Fahrtec Systeme GmbH Neubrandenburg	
	<i>Baujahr:</i>	14.06.2021	
	<i>km-Stand am 30.09.2024:</i>	88.930	
	<i>medizinische Ausstattung:</i>	siehe Folgeblatt	
	Prüffristen in Anlage 4a-I-2		
Kilometerleistung Vorjahre - inkl. Vorgängerfahrzeug	2021	2022	2023
- inkl. Kilometer, die mit Reservefahrzeugen zurückgelegt wurden	15.180	26.060	31.149
Einzuhaltende Wartungsintervalle	siehe Anlage 4a-I-1		
Kosten in EUR	2021	2022	2023
Kraftstoff / Ad Blue	3.144,47	7.525,36	5.796,57
Wartung / Reparatur	2.146,02	3.256,80	4.514,55
Sonstiges	379,60	1.249,10	1.592,02
Gesamtkosten	5.670,09	12.031,60	11.903,14
Mobilfunktelefon Handy-Nr. 0160 / 6187380	Ca. 207,12		

Angaben zur Ausstattung des RTW Zschöllau:

Rettungstransportwagen Rettungswache/Standort: Zschöllau amtliches Kennzeichen: TDO-RD 213 Erstzulassung: 14.06.2021 Fahrgestellnummer: WV3ZZSZMZM9018764	
Beladung des Rettungswagen Typ C nach DIN EN 1789	
Zusätzliche Informationen zur Beladung	
Gerätebezeichnung	Anzahl
Beheizbare Tragenauflage	1
Beheizbare Vakuummatratze, Erwachsene und Kinder Größe 1 und 2	1
Knochenbohrmaschine EZ-IO	1
Stollenwerk CPS System Fahrtrage 7001	1
Elektrohydraulisches Fahrgerät 8001, Beladeeinheit 7500	1
Lifepak 15 Defibrillator mit Monitor	1
Absaugpumpe Accuvac- Pro/Lite Weinmann	1
Beatmungsgerät Medumat Standard A2	1

Krankentransportwagen OZ.85.01 Standort: Rettungswache Zschöllau			
	<i>amtliches Kennzeichen:</i>	TDO- RD 177	
	<i>Typ:</i>	Volkswagen Transporter	
	<i>Motorisierung:</i>	110 KW	
	<i>Kraftstoff:</i>	Diesel	
	<i>Ausbau:</i>	Ambulanz Mobile GmbH & Co.KG Schönebeck	
	<i>Baujahr:</i>	20.11.2017	
	<i>km-Stand am 30.09.2024:</i>	252.611	
	<i>medizinische Ausstattung:</i>	siehe Folgeblatt	
		Prüffristen in Anlage 4a-I-2	
Kilometerleistung Vorjahre	2021	2022	2023
- inkl. Kilometer, die mit Reservefahrzeugen zurückgelegt wurden	48.060	47.280	51.413
Einzuhaltende Wartungsintervalle	siehe Anlage 4a-I-1		
Kosten in EUR	2021	2022	2023
Kraftstoff / Ad Blue	8.350,04	14.035,13	10.266,86
Wartung / Reparatur	5.698,68	6.074,06	7.996,15
Sonstiges	1.008,01	2.329,62	2.819,78
Gesamtkosten	15.056,73	22.438,81	21.082,79
Mobilfunktelefon Handy-Nr. 0151/432 665 31	Ca. 207,12		

Angaben zur Ausstattung des KTW Oschatz:

Krankentransportwagen Rettungswache/Standort: Zschöllau amtliches Kennzeichen: TDO-RD 177 Erstzulassung: 20.11.2017 Fahrgestellnummer: WV2ZZZ7HZJHO18349	
Beladung des Krankentransportwagen nach DIN EN 1789	
Zusätzliche Informationen zur Beladung	
Gerätebezeichnung	Anzahl
Beheizbare Tragenauflage	1
Beheizbare Vakuummatratze, Erwachsene und Kinder Größe 1 und 2	1
Knochenbohrmaschine EZ-IO	1
Stollenwerk CPS System Fahrtrage 7001	1
Elektrohydraulisches Fahrgerät 8001, Beladeeinheit 7510	1
Lifepak 1000 Defibrillator	1
Absaugpumpe Accuvac- Pro/Lite Weinmann	1
Beatmungsgerät Medumat Standard A2	1

3.3 Rettungswache Schmannewitz

Rettungswagen SK.83.02 Standort: Rettungswache Schmannewitz				
	<i>amtliches Kennzeichen:</i>		TDO- RD 229	
	<i>Typ:</i>		VW Crafter	
	<i>Motorisierung:</i>		130 KW	
	<i>Kraftstoff:</i>		Diesel	
	<i>Ausbau:</i>		Ambulanz Mobile GmbH & Co.KG Schönebeck	
	<i>Baujahr:</i>		19.05.2022	
	<i>km-Stand am 30.09.2024:</i>		105.460	
	<i>medizinische Ausstattung:</i>		siehe Folgeblatt	
	Prüffristen in Anlage 4a-I-2			
Kilometerleistung Vorjahre - inkl. Vorgängerfahrzeug		2021	2022	2023
- inkl. Kilometer, die mit Reservefahrzeugen zurückgelegt wurden		50.420	50.800	52.015
Einzuhaltende Wartungsintervalle		siehe Anlage 4a-I-1		
Kosten in EUR		2021 (Vorgänger Fahrzeug)	2022	2023
Kraftstoff / Ad Blue		9.498,66	14.614,36	9.002,15
Wartung / Reparatur		6.482,59	6.324,74	7.011,16
Sonstiges		1.146,67	2.425,76	2.472,43
Gesamtkosten		17.127,92	23.364,86	18.485,74
Mobilfunktelefon Handy-Nr. Handy-Nr. 0171/866 336 4		Ca. 207,12		

Angaben zur Ausstattung des RTW Schmannewitz:

Rettungstransportwagen Rettungswache/Standort: Schmannewitz amtliches Kennzeichen: TDO-RD 229 Erstzulassung: 19.05.2022 Fahrgestellnummer: WV3ZZSZZN9016979	
Beladung des Rettungswagen Typ C nach DIN EN 1789	
Zusätzliche Informationen zur Beladung	
Gerätebezeichnung	Anzahl
Beheizbare Tragenauflage	1
Beheizbare Vakuummatratze, Erwachsene und Kinder Größe 1 und 2	1
Knochenbohrmaschine EZ-IO	1
Stollenwerk CPS System Fahrtrage 7001	1
Elektrohydraulisches Fahrgerät 8001, Beladeeinheit 7500	1
Corpuls 3T	1
Absaugpumpe Accuvac- Pro/Lite Weinmann	1
Beatmungsgerät Medumat Standard A2	1

3.4 Rettungswache Wermisdorf

Rettungswagen WE.83.01 Standort: Rettungswache Wermisdorf			
	<i>amtliches Kennzeichen:</i>	TDO- RD 206	
	<i>Typ:</i>	VW Crafter	
	<i>Motorisierung:</i>	130 KW	
	<i>Kraftstoff:</i>	Diesel	
	<i>Ausbau:</i>	BINZ Ambulance- u. Umwelttechnik GmbH Ilmenau	
	<i>Baujahr:</i>	26.02.2021	
	<i>km-Stand am 30.09.2024:</i>	163.650	
	<i>medizinische Ausstattung:</i>	siehe Folgeblatt	
	Prüffristen in Anlage 4a-I-2		
Kilometerleistung Vorjahre - inkl. Vorgängerfahrzeug	2021	2022	2023
- inkl. Kilometer, die mit Reservefahrzeugen zurückgelegt wurden	58.675	42.935	56.921
Einzuhaltende Wartungsintervalle	siehe Anlage 4a-I-1		
Kosten in EUR	2021	2022	2023
Kraftstoff / Ad Blue	13.574,25	12.142,14	10.256,20
Wartung / Reparatur	9.264,07	5.254,82	7.987,85
Sonstiges	1.638,68	2.015,41	2.816,85
Gesamtkosten	24.477,00	19.412,38	21.060,90
Mobilfunktelefon Handy-Nr. 0171/866 269 2	Ca. 207,12		

Angaben zur Ausstattung des RTW Wermsdorf:

Rettungstransportwagen Rettungswache/Standort: Wermsdorf amtliches Kennzeichen: TDO-RD 206 Erstzulassung: 26.02.2021 Fahrgestellnummer: WV3ZZL9058041	
Beladung des Rettungswagen Typ C nach DIN EN 1789	
Zusätzliche Informationen zur Beladung	
Gerätebezeichnung	Anzahl
Beheizbare Tragenauflage	1
Beheizbare Vakuummatratze, Erwachsene und Kinder Größe 1 und 2	1
Knochenbohrmaschine EZ-IO	1
Stollenwerk CPS System Fahrtrage 7001	1
Elektrohydraulisches Fahrgerät 8001, Beladeeinheit 7500	1
Corpuls 3T	1
Absaugpumpe Accuvac- Pro/Lite Weinmann	1
Beatmungsgerät Medumat Standard A2	1

Notarzteinsetzfahrzeug WE.82.01 Standort: Rettungswache Wermisdorf			
	<i>amtliches Kennzeichen:</i>	TDO- RD 220	
	<i>Typ:</i>	VW Transporter	
	<i>Motorisierung:</i>	150 KW	
	<i>Kraftstoff:</i>	Diesel	
	<i>Ausbau:</i>	Ambulanz Mobile GmbH & Co. KG Schönebeck	
	<i>Baujahr:</i>	15.09.2022	
	<i>km-Stand am 30.09.2024:</i>	47.880	
	<i>medizinische Ausstattung:</i>	siehe Folgeblatt	
	Prüffristen in Anlage 4a-I-2		
Kilometerleistung Vorjahre - inkl. Vorgängerfahrzeug	2021	2022	2023
- inkl. Kilometer, die mit Reservefahrzeugen zurückgelegt wurden	30.760	26.995	27.724
Einzuhaltende Wartungsintervalle	siehe Anlage 4a-I-1		
Kosten in EUR	2021 (Vorgänger Fahrzeug)	2022	2023
Kraftstoff / Ad Blue	4.942,49	7.750,53	5.569,21
Wartung / Reparatur	3.373,12	3.354,24	4.337,47
Sonstiges	596,66	1.286,47	1.529,57
Gesamtkosten	8.912,27	12.391,25	11.436,26
Mobilfunktelefon Handy-Nr. 0171/860 356 0	Ca. 207,12		

Angaben zur Ausstattung des NEF Wermsdorf:

Notarzteinsatzfahrzeug Rettungswache/Standort: Wermsdorf amtliches Kennzeichen: TDO-RD 220 Erstzulassung: 15.09.2022 Fahrgestellnummer: WV2ZZZ7HZNH086540	
Beladung des Notarzteinsatzfahrzeug nach DIN EN 75079	
Zusätzliche Informationen zur Beladung	
Gerätebezeichnung	Anzahl
Lifepak 15 Defibrillator mit Monitor	1
Beatmung Modul Medumat Standard 2	1
Absaugpumpe Accuvac Pro	1
Knochenbohrmaschine EZ-IO	1

Krankentransportwagen WE.85.01 Standort: Rettungswache Wermisdorf			
	<i>amtliches Kennzeichen:</i>	TDO- RD 231	
	<i>Typ:</i>	VW Crafter	
	<i>Motorisierung:</i>	130 KW	
	<i>Kraftstoff:</i>	Diesel	
	<i>Ausbau:</i>	BINZ Ambulance- u. Umwelttechnik GmbH Ilmenau	
	<i>Baujahr:</i>	06.03.2023	
	<i>km-Stand am 30.09.2024</i>	70.105	
	<i>medizinische Ausstattung:</i>	siehe Folgeblatt	
		Prüffristen in Anlage 4a-I-2	
Kilometerleistung Vorjahre - inkl. Vorgängerfahrzeug	2021	2022	2023
- inkl. Kilometer, die mit Reservefahrzeugen zurückgelegt wurden	45.230	44.475	49.721
Einzuhaltende Wartungsintervalle	siehe Anlage 4a-I-1		
Kosten in EUR	2021	2022	2023
Kraftstoff / Ad Blue	7.206,60	12.999,34	10.337,91
Wartung / Reparatur	4.918,31	5.625,80	8.051,49
Sonstiges	869,98	2.157,69	2.839,29
Gesamtkosten	12.994,88	20.782,84	21.228,69
Mobilfunktelefon Handy-Nr. 0151/467 796 68	Ca. 207,12		

Angaben zur Ausstattung des KTW Wermsdorf:

Krankentransportwagen Rettungswache/Standort: Wermsdorf amtliches Kennzeichen: TDO-RD 231 Erstzulassung: 06.03.2023 Fahrgestellnummer: WV1ZZZSY2N9050881	
Beladung des Krankentransportwagen nach DIN EN 1789	
Zusätzliche Informationen zur Beladung	
Gerätebezeichnung	Anzahl
Beheizbare Tragenauflage	1
Beheizbare Vakuummatratze, Erwachsene und Kinder Größe 1 und 2	1
Knochenbohrmaschine EZ-IO	1
Stollenwerk CPS System Fahrtrage 7001	1
Elektrohydraulisches Fahrgerät 8001, Beladeeinheit 7510	1
Corpuls 1T	1
Absaugpumpe Accuvac- Pro/Lite Weinmann	1
Beatmungsgerät Medumat Standard A2	1

4. Angaben zum Einsatzaufkommen

Die Angaben zum Einsatzgeschehen beziehen sich auf die tatsächlich gefahrenen Einsätze, die von den Rettungsmitteln durchgeführt wurden, die der jeweiligen Rettungswache / Außenstelle zugeordnet sind. Dies umfasst auch Einsätze, deren Einsatzort in einem anderen Rettungswachenbereich des Landkreises oder in einem anderen Rettungsdienstbereich liegt. Die Angaben zum Einsatzaufkommen umfassen keine Einsätze, deren Einsatzort zwar im Losbereich liegt, die jedoch von einem Rettungsmittel aus einem anderen Losbereich oder aus einem benachbarten Rettungsdienstbereich durchgeführt worden sind. Der Landkreis geht davon aus, dass sich die Anzahl der Einsätze, die von im Losbereich vorgehaltenen Rettungsmitteln außerhalb des Rettungswachenbereichs durchgeführt werden, und die Einsatzzahl, die von Rettungsmitteln außerhalb des Losbereiches durchgeführt werden, während des Vertragszeitraums aufheben wird.

Für die statistischen Angaben der Einsatzzahlen nach **Tageszeiten** werden die Einsätze der Stunde zugeordnet, in welcher der Zeitpunkt des Ausrückens liegt.

Die statistischen Angaben mit einer Einordnung nach **Einsatzdauer** und die Angaben zur **durchschnittlichen Einsatzdauer** beziehen sich auf den Zeitraum von der Alarmierung des Rettungsmittels (Status: 3: Einsatz übernommen / Anfahrt zum Einsatzort („ab“)) bis zur Rückkehr in die Wache (Status: 2: einsatzbereit auf Wache). Im Fall einer Folgealarmierung (Status: 1: einsatzbereit über Funk) gilt die Einsatzdauer von der Folgealarmierung bis zur Rückkehr in die Wache, wenn die Folgealarmierung vor der Rückkehr in die Wache erfolgt

Hinweis: Eventuelle geringfügige Abweichungen und Differenzen zwischen den Angaben über die Einsatzzahlen (Tabellen unter 4.1.-4.2.) und den Angaben zur Einsatzdauer (Tabellen unter 4.3-4.4) ergeben sich aufgrund unplausibler bzw. nicht korrekt eingetragener Zeitstempel und können nicht vermieden werden. Eine weitere Aufklärung war dem Landkreis nicht möglich. Im Zweifel sind die Angaben zu den Einsatzzahlen (4.1.-4.2.) maßgeblich.

4.1. Angaben über die Einsatzzahlen im gesamten Rettungswachenbereich Oschatz

4.1.1. Einsatzzahlen nach Tageszeiten im Stundenintervall Montag bis Freitag

	Anzahl Einsätze*	2021			2022			2023		
		NEF	RTW	KTW	NEF	RTW	KTW	NEF	RTW	KTW
Montag bis Freitag	0:00 Uhr - 1:00 Uhr	33	70	0	32	76	0	23	82	0
	1:00 Uhr - 2:00 Uhr	31	61	0	28	57	0	25	62	0
	2:00 Uhr - 3:00 Uhr	27	56	0	25	54	0	19	56	0
	3:00 Uhr - 4:00 Uhr	28	64	0	30	55	0	24	59	0
	4:00 Uhr - 5:00 Uhr	21	54	0	27	60	0	23	56	0
	5:00 Uhr - 6:00 Uhr	44	84	0	36	69	1	36	83	4
	6:00 Uhr - 7:00 Uhr	55	122	50	58	125	75	54	129	55
	7:00 Uhr - 8:00 Uhr	82	185	133	87	221	158	77	181	154
	8:00 Uhr - 9:00 Uhr	128	279	190	116	297	179	103	272	198
	9:00 Uhr - 10:00 Uhr	130	280	236	81	267	235	91	306	237
	10:00 Uhr - 11:00 Uhr	95	244	208	112	287	223	87	272	237
	11:00 Uhr - 12:00 Uhr	105	243	189	82	244	232	92	261	194
	12:00 Uhr - 13:00 Uhr	81	217	197	84	222	219	74	200	205
	13:00 Uhr - 14:00 Uhr	72	186	157	68	181	210	81	198	163
	14:00 Uhr - 15:00 Uhr	72	167	162	88	215	210	76	221	184
	15:00 Uhr - 16:00 Uhr	74	182	112	71	192	152	76	194	101
	16:00 Uhr - 17:00 Uhr	85	204	68	81	221	82	78	228	55
	17:00 Uhr - 18:00 Uhr	89	198	25	81	232	28	81	226	12
	18:00 Uhr - 19:00 Uhr	111	204	1	87	213	0	84	207	0
	19:00 Uhr - 20:00 Uhr	92	188	0	66	193	0	80	189	0
20:00 Uhr - 21:00 Uhr	69	167	0	87	189	0	85	194	0	
21:00 Uhr - 22:00 Uhr	70	154	0	50	163	0	64	149	0	
22:00 Uhr - 23:00 Uhr	40	96	0	50	138	0	55	116	0	
23:00 Uhr - 24:00 Uhr	49	105	0	44	97	0	25	81	0	
	Summe	1.683	3.810	1.728	1.571	4.068	2.004	1.513	4.023	1.799

(* Anzahl der Einsätze, die im angegebenen Stundenintervall alarmiert wurden (nach Einsatzart im Wachenbereich zusammengefasst)

4.1.2. Einsatzzahlen nach Tageszeiten im Stundenintervall an Samstagen

	Anzahl Einsätze*	2021			2022			2023		
		NEF	RTW	KTW	NEF	RTW	KTW	NEF	RTW	KTW
Samstags	0:00 Uhr - 1:00 Uhr	6	17	0	9	23	0	5	19	0
	1:00 Uhr - 2:00 Uhr	8	19	0	6	18	0	4	12	0
	2:00 Uhr - 3:00 Uhr	9	19	0	4	11	0	9	21	0
	3:00 Uhr - 4:00 Uhr	6	14	0	8	15	0	4	19	0
	4:00 Uhr - 5:00 Uhr	7	12	0	7	14	0	2	9	0
	5:00 Uhr - 6:00 Uhr	6	13	0	3	11	0	2	8	0
	6:00 Uhr - 7:00 Uhr	12	29	0	10	22	0	6	23	0
	7:00 Uhr - 8:00 Uhr	15	35	0	11	29	2	15	49	0
	8:00 Uhr - 9:00 Uhr	18	44	1	15	47	0	18	43	0
	9:00 Uhr - 10:00 Uhr	26	49	0	16	47	0	16	57	0
	10:00 Uhr - 11:00 Uhr	21	50	0	22	59	0	18	59	0
	11:00 Uhr - 12:00 Uhr	15	36	0	20	52	0	15	59	0
	12:00 Uhr - 13:00 Uhr	23	44	0	14	47	0	12	56	0
	13:00 Uhr - 14:00 Uhr	12	35	0	10	35	0	10	33	0
	14:00 Uhr - 15:00 Uhr	21	44	0	16	45	0	12	45	0
	15:00 Uhr - 16:00 Uhr	14	42	0	15	45	0	17	52	0
	16:00 Uhr - 17:00 Uhr	10	40	0	18	45	0	15	52	0
	17:00 Uhr - 18:00 Uhr	22	40	0	17	42	0	18	50	0
	18:00 Uhr - 19:00 Uhr	16	41	0	22	58	0	17	39	0
	19:00 Uhr - 20:00 Uhr	14	35	0	24	51	0	14	31	0
	20:00 Uhr - 21:00 Uhr	18	45	0	20	48	0	14	36	0
	21:00 Uhr - 22:00 Uhr	13	24	0	11	29	0	12	42	0
	22:00 Uhr - 23:00 Uhr	14	30	0	17	34	0	9	29	0
	23:00 Uhr - 24:00 Uhr	9	23	0	18	29	0	6	26	0
Summe	335	780	1	333	856	2	270	869	0	

(* Anzahl der Einsätze, die im angegebenen Stundenintervall alarmiert wurden (nach Einsatzart im Wachenbereich zusammengefasst)

4.1.3. Einsatzzahlen nach Tageszeiten im Stundenintervall an Sonn- und Feiertagen

	Anzahl Einsätze*	2021			2022			2023		
		NEF	RTW	KTW	NEF	RTW	KTW	NEF	RTW	KTW
Sonntage und Feiertage	0:00 Uhr - 1:00 Uhr	12	32	0	16	36	0	14	25	0
	1:00 Uhr - 2:00 Uhr	11	23	0	11	27	0	8	22	0
	2:00 Uhr - 3:00 Uhr	6	15	0	14	37	0	10	24	0
	3:00 Uhr - 4:00 Uhr	14	26	0	11	27	0	3	9	0
	4:00 Uhr - 5:00 Uhr	7	14	0	5	17	0	12	21	0
	5:00 Uhr - 6:00 Uhr	11	18	0	9	13	0	14	35	0
	6:00 Uhr - 7:00 Uhr	9	23	0	9	17	0	15	46	0
	7:00 Uhr - 8:00 Uhr	17	38	0	24	45	0	20	29	0
	8:00 Uhr - 9:00 Uhr	20	55	4	28	58	1	20	58	0
	9:00 Uhr - 10:00 Uhr	28	46	2	29	72	0	30	71	0
	10:00 Uhr - 11:00 Uhr	24	56	0	18	54	1	30	63	0
	11:00 Uhr - 12:00 Uhr	34	71	0	34	70	0	20	52	0
	12:00 Uhr - 13:00 Uhr	25	53	0	18	51	1	22	52	0
	13:00 Uhr - 14:00 Uhr	17	44	0	16	53	2	11	50	0
	14:00 Uhr - 15:00 Uhr	19	45	0	13	35	0	15	42	0
	15:00 Uhr - 16:00 Uhr	20	44	1	25	56	1	13	40	0
	16:00 Uhr - 17:00 Uhr	28	37	0	20	56	0	13	48	0
	17:00 Uhr - 18:00 Uhr	15	38	0	21	54	0	16	54	0
	18:00 Uhr - 19:00 Uhr	25	49	0	21	43	0	22	47	0
	19:00 Uhr - 20:00 Uhr	19	39	0	19	48	0	20	41	0
20:00 Uhr - 21:00 Uhr	22	48	0	18	52	0	15	38	0	
21:00 Uhr - 22:00 Uhr	21	34	0	9	29	0	18	32	0	
22:00 Uhr - 23:00 Uhr	9	17	0	21	31	0	10	21	0	
23:00 Uhr - 24:00 Uhr	12	29	0	9	27	0	14	27	0	
Summe	425	894	7	418	1.008	6	385	947	0	

(* Anzahl der Einsätze, die im angegebenen Stundenintervall alarmiert wurden (nach Einsatzart im Wachenbereich zusammengefasst)

4.2. Angaben über die Einsatzzahlen für die einzelnen Rettungswachen im Rettungswachenbereich Oschatz

4.2.1. Einsatzzahlen nach Tageszeiten im Stundenintervall Montag bis Freitag

	Einsatzzeitraum	2021								2022								2023							
		Oschatz			Zschöllau	Schmannewitz	Wermisdorf			Oschatz			Zschöllau	Schmannewitz	Wermisdorf			Oschatz			Zschöllau	Schmannewitz	Wermisdorf		
Montag bis Freitag	RTW	NEF	KTW	RTW	RTW	RTW	NEF	KTW	RTW	NEF	KTW	RTW	RTW	RTW	NEF	KTW	RTW	NEF	KTW	RTW	RTW	RTW	NEF	KTW	
	0:00 - 1:00 Uhr	36	20	0	0	17	17	13	0	38	24	0	0	10	29	8	0	36	12	0	0	18	28	11	0
	1:00 - 2:00 Uhr	37	22	0	0	8	17	9	0	30	21	0	1	14	13	7	0	32	18	0	0	14	16	7	0
	2:00 - 3:00 Uhr	27	17	0	0	14	15	10	0	32	18	0	0	9	13	7	0	29	14	0	0	15	12	5	0
	3:00 - 4:00 Uhr	38	20	0	0	11	16	8	0	31	20	0	0	11	13	10	0	33	13	0	0	12	14	11	0
	4:00 - 5:00 Uhr	34	18	0	0	8	12	3	0	30	20	0	0	20	10	7	0	30	14	0	0	13	13	9	0
	5:00 - 6:00 Uhr	49	33	0	0	18	17	11	0	43	28	1	0	10	16	8	0	39	19	4	0	16	28	17	0
	6:00 - 7:00 Uhr	56	34	49	2	25	39	21	2	57	41	75	2	32	36	17	0	61	37	54	9	28	34	18	2
	7:00 - 8:00 Uhr	60	56	73	38	40	52	26	60	48	55	74	83	47	46	34	85	53	43	73	54	33	43	34	82
	8:00 - 9:00 Uhr	97	81	93	33	66	87	49	99	102	73	100	86	48	64	43	79	88	62	104	73	58	55	42	94
	9:00 - 10:00 Uhr	87	79	132	59	70	71	52	106	86	48	132	76	52	59	33	105	92	54	132	90	59	68	37	105
	10:00 - 11:00 Uhr	87	59	116	42	56	65	37	96	81	65	115	84	63	67	48	109	80	52	123	70	49	79	35	116
	11:00 - 12:00 Uhr	85	64	104	43	50	67	43	85	78	43	119	62	54	57	39	114	81	56	96	73	48	60	37	99
	12:00 - 13:00 Uhr	85	61	93	37	54	44	21	105	75	49	123	64	41	45	36	96	68	45	107	54	33	48	29	99
	13:00 - 14:00 Uhr	69	46	89	25	41	51	27	69	61	44	110	52	30	40	25	102	70	45	87	46	40	45	36	77
	14:00 - 15:00 Uhr	59	41	87	28	32	52	31	76	53	47	116	58	51	57	42	95	70	39	97	66	37	52	37	87
	15:00 - 16:00 Uhr	61	50	69	39	37	53	26	44	53	42	84	55	44	42	29	69	64	41	52	48	43	44	36	51
	16:00 - 17:00 Uhr	86	58	36	34	38	49	27	33	68	48	48	51	52	53	34	34	83	38	40	49	45	56	40	16
	17:00 - 18:00 Uhr	69	55	18	31	42	58	34	7	79	51	21	75	35	48	30	8	82	44	7	56	51	50	37	5
	18:00 - 19:00 Uhr	91	64	0	21	44	57	48	1	86	56	0	38	41	53	33	0	81	57	0	33	46	55	27	0
19:00 - 20:00 Uhr	82	51	0	1	50	58	41	0	80	42	0	1	56	58	24	0	89	50	0	0	39	62	32	0	
20:00 - 21:00 Uhr	86	49	0	0	34	49	21	0	89	48	0	0	47	57	40	0	97	55	0	0	41	58	30	0	
21:00 - 22:00 Uhr	75	42	0	0	38	45	29	0	96	39	0	0	33	34	11	0	76	40	0	0	38	40	25	0	
22:00 - 23:00 Uhr	53	28	0	0	16	27	12	0	68	33	0	0	34	39	18	0	56	32	0	0	35	27	23	0	
23:00 - 24:00 Uhr	53	33	0	0	20	33	16	0	56	32	0	0	17	24	12	0	43	16	0	0	15	23	9	0	
Summe	1.562	1.081	959	433	829	1.051	615	783	1.520	987	1.118	788	851	973	595	896	1.533	896	976	721	826	1.010	624	833	

4.2.2. Einsatzzahlen nach Tageszeiten im Stundenintervall an Samstagen

	Einsatzzeitraum	2021									2022									2023											
		Oschatz			Zschöllau	Schmannewitz			Wernsdorf			Oschatz			Zschöllau	Schmannewitz			Wernsdorf			Oschatz			Zschöllau	Schmannewitz			Wernsdorf		
		RTW	NEF	KTW	RTW	RTW	RTW	NEF	KTW	RTW	NEF	KTW	RTW	RTW	RTW	NEF	KTW	RTW	NEF	KTW	RTW	RTW	RTW	NEF	KTW	RTW	NEF	KTW	RTW	RTW	RTW
Montag bis Freitag	0:00 - 1:00 Uhr	9	2	0	0	2	6	4	0	11	6	0	0	5	8	3	0	11	2	0	0	4	4	3	0						
	1:00 - 2:00 Uhr	14	7	0	0	3	2	1	0	8	1	0	0	5	5	5	0	5	2	0	0	2	5	2	0						
	2:00 - 3:00 Uhr	9	8	0	0	5	5	1	0	7	2	0	0	2	3	2	0	11	6	0	0	4	6	3	0						
	3:00 - 4:00 Uhr	7	6	0	0	5	2	0	0	9	5	0	0	5	1	3	0	14	4	0	0	3	2	0	0						
	4:00 - 5:00 Uhr	8	5	0	0	2	2	2	0	9	5	0	0	2	3	2	0	5	2	0	0	1	3	0	0						
	5:00 - 6:00 Uhr	7	4	0	0	2	4	2	0	6	1	0	0	2	3	2	0	6	2	0	0	1	1	0	0						
	6:00 - 7:00 Uhr	18	10	0	0	9	3	3	0	12	6	0	2	6	3	4	0	13	4	0	0	4	8	2	0						
	7:00 - 8:00 Uhr	12	11	0	8	6	9	4	0	9	11	2	11	5	4	0	0	10	9	0	17	11	13	7	0						
	8:00 - 9:00 Uhr	16	12	1	10	9	9	6	0	14	9	0	11	8	14	7	0	14	6	0	2	11	16	12	0						
	9:00 - 10:00 Uhr	20	17	0	3	12	16	9	0	13	10	0	18	7	9	6	0	19	8	0	15	10	15	8	0						
	10:00 - 11:00 Uhr	13	11	0	9	12	16	10	0	18	13	0	12	13	19	9	0	18	12	0	17	14	10	6	0						
	11:00 - 12:00 Uhr	11	9	0	5	8	12	6	0	14	10	0	16	9	13	10	0	24	8	0	16	6	14	8	0						
	12:00 - 13:00 Uhr	15	12	0	9	10	12	11	0	17	9	0	10	11	9	5	0	18	6	0	9	15	14	6	0						
	13:00 - 14:00 Uhr	14	9	0	5	8	9	3	0	12	8	0	10	7	6	2	0	17	6	0	8	6	7	5	0						
	14:00 - 15:00 Uhr	17	13	0	5	11	11	8	0	14	10	0	12	9	10	6	0	14	5	0	12	7	13	7	0						
	15:00 - 16:00 Uhr	16	9	0	7	11	9	5	0	16	9	0	9	9	12	7	0	15	8	0	10	13	15	9	0						
	16:00 - 17:00 Uhr	18	7	0	8	4	12	3	0	13	14	0	10	13	9	4	0	16	10	0	13	11	13	5	0						
	17:00 - 18:00 Uhr	15	12	0	6	9	10	10	0	15	12	0	12	4	11	5	0	19	11	0	11	11	9	7	0						
	18:00 - 19:00 Uhr	22	11	0	0	7	12	5	0	23	13	0	8	15	14	9	0	14	11	0	8	7	11	6	0						
	19:00 - 20:00 Uhr	12	8	0	0	11	12	6	0	24	15	0	0	10	18	9	0	9	6	0	0	12	10	8	0						
20:00 - 21:00 Uhr	27	13	0	0	6	12	5	0	21	14	0	0	11	16	7	0	20	8	0	0	5	11	6	0							
21:00 - 22:00 Uhr	13	9	0	0	7	5	4	0	16	6	0	0	6	7	5	0	17	11	0	0	10	15	1	0							
22:00 - 23:00 Uhr	15	10	0	0	4	11	4	0	15	12	0	0	11	9	5	0	12	5	0	0	12	5	4	0							
23:00 - 24:00 Uhr	12	6	0	0	5	6	3	0	14	10	0	0	6	10	8	0	12	4	0	0	8	6	2	0							
	Summe	340	221	1	75	168	207	115	0	330	211	2	141	181	216	125	0	333	156	0	138	188	226	117	0						

4.2.3. Einsatzzahlen nach Tageszeiten im Stundenintervall an Sonn- und Feiertagen

	Einsatzzeitraum	2021									2022									2023									
		Oschatz			Zschöllau	Schmannewitz			Wermisdorf			Oschatz			Zschöllau	Schmannewitz			Wermisdorf			Oschatz			Zschöllau	Schmannewitz			Wermisdorf
Montag bis Freitag	RTW	NEF	KTW	RTW	RTW	RTW	NEF	KTW	RTW	NEF	KTW	RTW	RTW	RTW	NEF	KTW	RTW	NEF	KTW	RTW	RTW	RTW	NEF	KTW					
	0:00 - 1:00 Uhr	19	8	0	0	8	6	4	0	13	9	0	0	10	14	7	0	12	8	0	0	8	14	8	0				
	1:00 - 2:00 Uhr	12	8	0	0	5	6	3	0	14	7	0	0	5	8	4	0	16	4	0	0	9	6	4	0				
	2:00 - 3:00 Uhr	11	5	0	0	1	3	1	0	16	9	0	0	13	13	5	0	17	6	0	0	7	6	3	0				
	3:00 - 4:00 Uhr	18	12	0	0	3	5	2	0	16	9	0	0	8	4	3	0	12	6	0	0	1	8	3	0				
	4:00 - 5:00 Uhr	8	3	0	0	3	3	4	0	8	4	0	0	7	2	2	0	10	4	0	0	1	4	2	0				
	5:00 - 6:00 Uhr	12	11	0	0	2	5	0	0	7	6	0	0	4	2	3	0	7	3	1	0	2	3	1	0				
	6:00 - 7:00 Uhr	8	5	0	0	8	7	4	0	6	4	0	1	5	5	5	0	12	8	0	0	6	5	1	0				
	7:00 - 8:00 Uhr	14	11	0	11	4	9	6	0	11	14	0	16	8	11	12	0	12	13	1	13	11	10	6	0				
	8:00 - 9:00 Uhr	24	12	3	5	10	16	8	1	18	16	1	15	5	20	12	0	19	17	0	15	14	8	7	0				
	9:00 - 10:00 Uhr	10	17	2	3	17	16	11	0	21	21	0	26	13	14	8	0	18	10	1	13	15	21	13	0				
	10:00 - 11:00 Uhr	14	12	0	11	14	19	13	0	16	12	1	14	11	17	6	0	18	14	0	11	18	12	6	0				
	11:00 - 12:00 Uhr	27	21	0	7	18	21	13	0	17	17	0	21	21	13	17	0	22	15	0	20	14	22	10	0				
	12:00 - 13:00 Uhr	17	11	0	12	13	13	14	0	20	13	1	13	8	11	6	0	14	11	0	12	9	15	6	0				
	13:00 - 14:00 Uhr	23	8	0	5	8	11	9	0	10	10	2	26	7	12	6	0	17	10	0	10	15	6	7	0				
	14:00 - 15:00 Uhr	14	10	0	7	10	16	9	0	15	8	0	10	4	7	5	0	14	13	0	14	13	14	12	0				
	15:00 - 16:00 Uhr	18	11	1	5	8	13	9	0	17	15	1	12	13	14	10	0	17	6	0	10	13	12	6	0				
	16:00 - 17:00 Uhr	10	18	0	2	14	12	12	0	21	10	0	17	12	9	10	0	17	14	0	18	12	24	17	0				
	17:00 - 18:00 Uhr	12	5	0	6	5	15	10	0	17	14	0	15	12	11	7	0	19	11	0	15	13	17	7	0				
	18:00 - 19:00 Uhr	21	19	0	8	13	8	7	0	18	13	0	8	12	5	8	0	22	12	0	8	7	18	4	0				
19:00 - 20:00 Uhr	17	11	0	0	11	12	8	0	24	9	0	0	12	13	10	0	21	11	0	0	10	14	12	0					
20:00 - 21:00 Uhr	26	16	0	0	12	11	6	0	25	13	0	0	15	12	5	0	20	13	0	0	5	23	11	0					
21:00 - 22:00 Uhr	15	10	0	0	7	12	11	0	14	6	0	0	9	6	4	0	23	9	0	0	9	12	8	0					
22:00 - 23:00 Uhr	5	4	0	0	6	6	5	0	12	13	0	0	7	13	8	0	16	15	0	0	9	7	5	0					
23:00 - 24:00 Uhr	10	5	0	0	9	10	7	0	18	7	0	0	2	7	2	0	9	7	0	0	4	3	1	0					
Summe	365	253	6	82	209	255	176	1	374	259	6	194	223	243	165	0	384	240	3	159	225	284	160	0					

4.3. Angaben über die Einsatzdauer für die einzelnen Rettungswachen im Rettungswachenbereich Oschatz

4.3.1. Einsatzdauer nach Tageszeiten im Stundenintervall Montag bis Freitag (Rettungswachen Oschatz und Wermisdorf)

	Einsatzzeitraum	2021 in Minuten						2022 in Minuten						2023 in Minuten					
		Oschatz			Wermisdorf			Oschatz			Wermisdorf			Oschatz			Wermisdorf		
		RTW	NEF	KTW	RTW	NEF	KTW	RTW	NEF	KTW	RTW	NEF	KTW	RTW	NEF	KTW	RTW	NEF	KTW
Sonntage und Feiertage	0:00 - 1:00 Uhr	2.036	1.293	0	1.069	699	0	1.836	1.496	0	2.061	418	0	2.372	807	0	2.109	600	0
	1:00 - 2:00 Uhr	2.629	1.476	0	995	539	0	1.859	1.637	0	807	365	0	1.877	1.299	0	1.181	426	0
	2:00 - 3:00 Uhr	1.720	1.049	0	1.335	616	0	1.848	1.204	0	856	359	0	1.636	853	0	868	276	0
	3:00 - 4:00 Uhr	2.719	1.442	0	977	355	0	2.028	1.322	0	987	531	0	1.920	721	0	1.137	770	0
	4:00 - 5:00 Uhr	2.125	911	0	901	334	0	1.893	1.419	0	822	471	0	1.639	928	0	1.070	569	0
	5:00 - 6:00 Uhr	2.785	2.269	0	1.444	624	0	2.980	2.165	62	1.258	446	0	2.737	1.220	330	2.253	1.023	0
	6:00 - 7:00 Uhr	3.654	2.295	6.470	3.325	1.621	180	4.018	2.725	8.858	3.047	1.087	0	4.651	2.700	7.088	2.912	1.846	236
	7:00 - 8:00 Uhr	4.430	3.573	8.265	4.269	1.895	7.740	3.403	3.705	6.166	3.322	2.255	10.392	4.091	2.877	8.778	3.495	2.299	11.883
	8:00 - 9:00 Uhr	6.832	5.626	8.668	7.556	3.251	11.907	8.516	4.829	9.744	6.001	2.968	7.728	7.329	4.064	10.744	4.048	3.038	11.168
	9:00 - 10:00 Uhr	6.619	6.012	10.323	6.318	4.023	9.804	6.883	3.446	11.399	4.769	2.188	9.644	7.108	4.113	12.665	5.805	2.724	10.025
	10:00 - 11:00 Uhr	6.363	4.232	9.760	5.555	2.615	9.002	6.209	4.437	9.712	5.441	3.584	10.463	6.590	3.651	10.737	6.136	2.612	11.475
	11:00 - 12:00 Uhr	6.413	4.900	8.648	5.805	2.460	6.876	6.062	2.824	10.260	4.067	2.887	9.412	5.672	3.785	7.921	4.989	3.008	9.305
	12:00 - 13:00 Uhr	6.523	4.715	7.098	3.526	1.153	9.025	5.384	3.139	9.217	3.924	2.572	8.703	5.065	3.690	11.510	3.650	1.563	10.099
	13:00 - 14:00 Uhr	4.848	3.201	6.289	3.546	1.827	6.011	4.908	3.150	9.155	3.163	1.802	9.259	5.571	3.379	7.184	3.587	2.757	7.825
	14:00 - 15:00 Uhr	4.445	2.564	5.814	4.174	2.543	5.800	4.441	3.151	9.102	4.478	3.280	8.567	4.854	2.680	8.400	4.219	3.098	8.337
	15:00 - 16:00 Uhr	4.378	3.435	4.706	2.976	1.614	3.604	3.977	2.874	5.695	3.090	1.990	5.584	4.219	3.027	4.047	3.275	2.297	4.319
	16:00 - 17:00 Uhr	5.345	3.728	2.805	3.475	1.936	2.598	4.052	3.250	2.660	3.600	2.154	2.186	5.098	2.783	2.874	3.861	2.310	975
	17:00 - 18:00 Uhr	4.376	3.626	846	4.656	1.896	311	5.797	3.532	780	3.777	1.941	354	5.189	3.352	354	3.656	2.433	203
	18:00 - 19:00 Uhr	6.568	4.421	0	4.047	3.181	28	5.369	4.126	0	3.897	2.320	0	5.104	4.022	0	3.914	2.075	0
	19:00 - 20:00 Uhr	5.008	3.519	0	3.779	2.788	0	5.181	3.201	0	4.990	1.416	0	6.099	3.584	0	4.852	1.826	0
20:00 - 21:00 Uhr	5.029	3.327	0	3.781	1.119	0	5.221	3.151	0	4.274	2.370	0	5.993	3.459	0	3.998	1.890	0	
21:00 - 22:00 Uhr	4.690	2.884	0	3.511	1.915	0	5.552	2.531	0	2.678	705	0	5.062	3.175	0	2.971	1.664	0	
22:00 - 23:00 Uhr	3.120	1.835	0	1.903	556	0	4.244	2.054	0	2.714	1.337	0	2.978	1.956	0	1.776	1.425	0	
23:00 - 24:00 Uhr	2.772	2.019	0	2.301	876	0	3.474	2.032	0	1.658	696	0	2.865	935	0	1.604	603	0	
	Summe	105.427	74.351	79.694	81.226	40.434	72.885	105.135	67.401	92.810	75.678	40.142	82.293	105.719	63.059	92.631	77.367	43.133	85.849

4.3.2. Einsatzdauer nach Tageszeiten im Stundenintervall an Samstagen (Rettungswachen Oschatz und Wermisdorf)

	Einsatzzeitraum	2021 in Minuten						2022 in Minuten						2023 in Minuten					
		Oschatz			Wermisdorf			Oschatz			Wermisdorf			Oschatz			Wermisdorf		
		RTW	NEF	KTW	RTW	NEF	KTW	RTW	NEF	KTW	RTW	NEF	KTW	RTW	NEF	KTW	RTW	NEF	KTW
Sonntage und Feiertage	0:00 - 1:00 Uhr	514	109	0	383	257	0	510	303	0	547	149	0	490	127	0	287	140	0
	1:00 - 2:00 Uhr	754	410	0	101	230	0	515	75	0	474	428	0	294	109	0	285	145	0
	2:00 - 3:00 Uhr	506	514	0	472	31	0	313	115	0	141	111	0	848	346	0	538	136	0
	3:00 - 4:00 Uhr	295	592	0	223	0	0	537	405	0	106	107	0	698	288	0	134	0	0
	4:00 - 5:00 Uhr	585	316	0	149	152	0	623	245	0	251	93	0	312	141	0	180	0	0
	5:00 - 6:00 Uhr	295	177	0	342	139	0	287	81	0	182	106	0	385	132	0	78	0	0
	6:00 - 7:00 Uhr	1.139	573	0	177	188	0	1.140	362	0	228	234	0	874	267	0	533	124	0
	7:00 - 8:00 Uhr	778	728	0	624	223	0	428	736	136	226	0	0	766	463	0	1.005	485	0
	8:00 - 9:00 Uhr	995	789	0	841	502	0	1.244	556	0	1.124	586	0	1.150	468	0	1.289	711	0
	9:00 - 10:00 Uhr	1.422	1.168	0	916	598	0	1.003	881	0	703	902	0	1.314	628	0	1.357	543	0
	10:00 - 11:00 Uhr	1.129	1.021	0	1.246	622	0	1.209	809	0	1.283	686	0	1.219	794	0	903	377	0
	11:00 - 12:00 Uhr	637	864	0	924	433	0	1.073	824	0	1.064	842	0	1.353	501	0	959	550	0
	12:00 - 13:00 Uhr	999	971	0	751	795	0	1.175	564	0	633	300	0	1.256	461	0	1.331	369	0
	13:00 - 14:00 Uhr	1.098	727	0	666	275	0	681	556	0	556	110	0	1.005	522	0	449	306	0
	14:00 - 15:00 Uhr	1.185	767	0	737	492	0	738	676	0	758	451	0	967	298	0	757	370	0
	15:00 - 16:00 Uhr	1.075	582	0	463	322	0	794	550	0	844	375	0	944	455	0	1.132	438	0
	16:00 - 17:00 Uhr	1.085	570	0	640	185	0	646	1.012	0	474	314	0	1.023	896	0	1.208	299	0
	17:00 - 18:00 Uhr	1.296	752	0	774	776	0	940	796	0	801	261	0	1.239	891	0	687	544	0
	18:00 - 19:00 Uhr	1.101	776	0	833	370	0	1.407	893	0	1.069	680	0	1.152	718	0	777	335	0
19:00 - 20:00 Uhr	567	564	0	866	370	0	1.435	872	0	1.097	460	0	487	480	0	804	468	0	
20:00 - 21:00 Uhr	1.604	1.047	0	1.002	325	0	1.336	952	0	1.310	201	0	1.378	595	0	871	358	0	
21:00 - 22:00 Uhr	756	607	0	370	334	0	1.017	520	0	576	378	0	1.065	833	0	1.103	95	0	
22:00 - 23:00 Uhr	878	625	0	853	282	0	1.031	805	0	483	358	0	709	268	0	308	247	0	
23:00 - 24:00 Uhr	560	365	0	503	179	0	1.005	748	0	689	428	0	581	325	0	384	76	0	
	Summe	21.253	15.612	0	14.857	8.080	0	21.085	14.336	136	15.617	8.558	0	21.512	11.005	0	17.359	7.119	0

4.3.3. Einsatzdauer nach Tageszeiten im Stundenintervall an Sonn- und Feiertagen (Rettungswachen Oschatz und Wermisdorf)

	Einsatzzeitraum	2021 in Minuten						2022 in Minuten						2023 in Minuten					
		Oschatz			Wermisdorf			Oschatz			Wermisdorf			Oschatz			Wermisdorf		
		RTW	NEF	KTW	RTW	NEF	KTW	RTW	NEF	KTW	RTW	NEF	KTW	RTW	NEF	KTW	RTW	NEF	KTW
Sonntage und Feiertage	0:00 - 1:00 Uhr	1.101	505	0	421	233	0	756	416	0	931	463	0	593	541	0	1.196	383	0
	1:00 - 2:00 Uhr	558	468	0	481	174	0	870	484	0	642	289	0	878	306	0	398	290	0
	2:00 -3:00 Uhr	593	322	0	194	67	0	949	711	0	985	328	0	965	447	0	400	178	0
	3:00 - 4:00 Uhr	1.236	859	0	407	184	0	704	647	0	295	185	0	657	295	0	667	282	0
	4:00 - 5:00 Uhr	479	178	0	235	278	0	448	333	0	120	53	0	547	240	0	327	133	0
	5:00 - 6:00 Uhr	813	716	0	298	0	0	389	397	0	153	220	0	519	203	63	255	48	0
	6:00 - 7:00 Uhr	552	347	0	523	270	0	406	148	0	298	436	0	900	551	0	598	95	0
	7:00 - 8:00 Uhr	911	760	0	702	376	0	578	794	0	908	661	0	776	903	78	721	414	0
	8:00 - 9:00 Uhr	1.715	691	116	1.302	489	262	1.212	908	632	1.424	883	0	1.379	1.083	0	654	412	0
	9:00 - 10:00 Uhr	693	1.256	241	1.070	765	0	1.670	1.347	0	1.227	532	0	1.387	934	0	2.102	961	220
	10:00 - 11:00 Uhr	851	996	0	1.457	897	0	1.022	960	116	1.192	349	0	1.435	931	0	874	374	0
	11:00 - 12:00 Uhr	1.776	1.724	0	1.588	880	0	1.221	1.255	0	1.085	1.097	0	1.565	1.166	0	1.569	740	0
	12:00 - 13:00 Uhr	1.274	619	0	640	1.012	0	1.365	880	29	1.115	477	0	819	708	0	1.409	257	0
	13:00 - 14:00 Uhr	1.362	666	0	563	622	0	618	635	290	1.017	345	0	1.135	719	0	513	509	0
	14:00 - 15:00 Uhr	798	813	0	982	467	0	714	487	0	397	304	0	699	811	0	1.099	632	0
	15:00 - 16:00 Uhr	1.099	670	89	936	577	0	1.185	1.217	78	1.040	601	0	1.054	422	0	991	375	0
	16:00 - 17:00 Uhr	566	1.321	0	766	681	0	1.243	772	0	894	716	0	1.015	737	0	1.655	971	0
	17:00 - 18:00 Uhr	670	312	0	1.219	634	0	1.029	895	0	1.184	538	0	1.377	802	0	1.312	410	0
	18:00 - 19:00 Uhr	1.400	1.650	0	711	460	0	1.075	1.044	0	357	419	0	1.454	839	0	1.445	202	0
19:00 - 20:00 Uhr	1.196	771	0	970	427	0	1.545	593	0	659	598	0	1.214	750	0	969	658	0	
20:00 - 21:00 Uhr	1.855	1.139	0	944	396	0	1.508	983	0	1.049	256	0	1.314	843	0	1.493	534	0	
21:00 - 22:00 Uhr	962	921	0	759	625	0	939	342	0	383	285	0	1.273	507	0	918	510	0	
22:00 - 23:00 Uhr	322	319	0	435	364	0	762	920	0	884	480	0	845	872	0	352	208	0	
23:00 - 24:00 Uhr	587	375	0	662	455	0	1.054	401	0	333	130	0	490	591	0	225	46	0	
	Summe	23.368	18.398	446	18.266	11.333	262	23.262	17.568	1.145	18.572	10.644	0	24.291	16.199	142	22.143	9.622	220

4.3.4. Einsatzdauer nach Tageszeiten im Stundenintervall Montag bis Freitag (Rettungswachen Zschöllau und Schmannewitz)

		2021 in Minuten		2022 in Minuten		2023 in Minuten	
		Zschöllau	Schmannewitz	Zschöllau	Schmannewitz	Zschöllau	Schmannewitz
Sonntage und Feiertage	Einsatzzeitraum	RTW	RTW	RTW	RTW	RTW	RTW
	0:00 - 1:00 Uhr	0	1.267	0	594	0	1.354
	1:00 - 2:00 Uhr	0	690	65	1.263	0	1.146
	2:00 - 3:00 Uhr	0	1.091	0	664	0	1.258
	3:00 - 4:00 Uhr	0	1.048	0	852	0	943
	4:00 - 5:00 Uhr	0	720	0	1.281	0	766
	5:00 - 6:00 Uhr	0	1.701	0	1.041	0	1.281
	6:00 - 7:00 Uhr	317	2.443	98	2.941	682	2.454
	7:00 - 8:00 Uhr	3.546	3.729	7.473	4.449	4.613	3.340
	8:00 - 9:00 Uhr	3.124	5.451	8.244	4.248	6.011	5.160
	9:00 - 10:00 Uhr	5.077	6.584	7.083	4.803	8.264	6.727
	10:00 - 11:00 Uhr	3.359	4.964	7.373	5.435	5.747	4.532
	11:00 - 12:00 Uhr	3.586	4.118	5.982	4.948	6.617	4.668
	12:00 - 13:00 Uhr	3.289	4.242	4.586	3.537	4.731	2.831
	13:00 - 14:00 Uhr	2.063	3.106	4.461	2.491	3.797	3.788
	14:00 - 15:00 Uhr	2.105	2.687	5.103	4.199	5.204	2.738
	15:00 - 16:00 Uhr	3.585	2.959	3.923	3.619	3.546	3.649
	16:00 - 17:00 Uhr	2.728	2.844	4.119	3.661	4.319	3.614
	17:00 - 18:00 Uhr	2.263	3.245	5.081	3.042	4.387	4.848
	18:00 - 19:00 Uhr	2.471	3.128	2.117	3.394	2.257	3.854
19:00 - 20:00 Uhr	146	3.716	33	4.455	0	3.692	
20:00 - 21:00 Uhr	0	2.591	0	3.802	0	3.592	
21:00 - 22:00 Uhr	0	2.963	0	2.369	0	2.656	
22:00 - 23:00 Uhr	0	803	0	2.480	0	2.490	
23:00 - 24:00 Uhr	0	1.324	0	1.236	0	1.144	
	Summe	37.660	67.412	65.742	70.804	60.175	72.525

4.3.5. Einsatzdauer nach Tageszeiten im Stundenintervall an Samstagen (Rettungswachen Zschöllau und Schmannewitz)

		2021 in Minuten		2022 in Minuten		2023 in Minuten	
		Zschöllau	Schmannewitz	Zschöllau	Schmannewitz	Zschöllau	Schmannewitz
Sonntage und Feiertage	Einsatzzeitraum	RTW	RTW	RTW	RTW	RTW	RTW
	0:00 - 1:00 Uhr	0	161	0	368	0	310
	1:00 - 2:00 Uhr	0	282	0	400	0	139
	2:00 - 3:00 Uhr	0	369	0	147	0	296
	3:00 - 4:00 Uhr	0	402	0	304	0	230
	4:00 - 5:00 Uhr	0	212	0	252	0	85
	5:00 - 6:00 Uhr	0	190	0	249	0	53
	6:00 - 7:00 Uhr	0	601	60	343	0	473
	7:00 - 8:00 Uhr	722	607	1.070	413	1.346	675
	8:00 - 9:00 Uhr	898	631	939	913	171	818
	9:00 - 10:00 Uhr	212	1.101	1.221	871	1.124	944
	10:00 - 11:00 Uhr	889	978	886	1.288	1.726	1.088
	11:00 - 12:00 Uhr	322	686	939	759	1.514	469
	12:00 - 13:00 Uhr	595	787	779	952	772	1.420
	13:00 - 14:00 Uhr	448	644	775	623	547	558
	14:00 - 15:00 Uhr	468	877	1.055	716	1.221	735
	15:00 - 16:00 Uhr	487	904	642	688	624	935
	16:00 - 17:00 Uhr	612	393	370	743	838	879
	17:00 - 18:00 Uhr	411	756	864	345	968	865
	18:00 - 19:00 Uhr	0	693	426	1.102	346	593
	19:00 - 20:00 Uhr	0	994	0	947	0	1.034
	20:00 - 21:00 Uhr	0	631	0	794	0	371
	21:00 - 22:00 Uhr	0	595	0	571	0	830
	22:00 - 23:00 Uhr	0	362	0	950	0	1.011
23:00 - 24:00 Uhr	0	441	0	289	0	622	
	Summe	6.065	14.297	10.026	15.028	11.196	15.432

4.3.6. Einsatzdauer nach Tageszeiten im Stundenintervall an Sonn- und Feiertagen (Rettungswachen Zschöllau und Schmannewitz)

		2021 in Minuten		2022 in Minuten		2023 in Minuten	
		Zschöllau	Schmannewitz	Zschöllau	Schmannewitz	Zschöllau	Schmannewitz
Sonntag und Feiertage	Einsatzzeitraum	RTW	RTW	RTW	RTW	RTW	RTW
	0:00 - 1:00 Uhr	0	569	0	750	0	646
	1:00 - 2:00 Uhr	0	382	0	384	0	590
	2:00 - 3:00 Uhr	0	88	0	854	0	517
	3:00 - 4:00 Uhr	0	172	0	749	0	43
	4:00 - 5:00 Uhr	0	151	0	615	0	58
	5:00 - 6:00 Uhr	0	150	0	154	0	247
	6:00 - 7:00 Uhr	0	547	84	360	0	545
	7:00 - 8:00 Uhr	1.011	447	1.182	710	1.010	1.063
	8:00 - 9:00 Uhr	385	1.102	1.077	486	1.249	1.140
	9:00 - 10:00 Uhr	233	1.369	2.069	970	833	1.376
	10:00 - 11:00 Uhr	901	1.352	1.132	812	626	1.869
	11:00 - 12:00 Uhr	898	1.344	1.657	1.887	1.425	1.191
	12:00 - 13:00 Uhr	907	1.396	950	630	847	801
	13:00 - 14:00 Uhr	623	356	1.478	485	640	1.170
	14:00 - 15:00 Uhr	654	807	581	372	1.178	962
	15:00 - 16:00 Uhr	434	693	852	1.130	771	904
	16:00 - 17:00 Uhr	113	936	1.280	1.015	1.247	778
	17:00 - 18:00 Uhr	281	394	835	1.284	1.035	1.118
	18:00 - 19:00 Uhr	603	1.184	272	1.039	381	795
19:00 - 20:00 Uhr	0	802	0	800	0	949	
20:00 - 21:00 Uhr	0	992	0	1.104	0	291	
21:00 - 22:00 Uhr	0	576	0	562	0	786	
22:00 - 23:00 Uhr	0	347	0	491	0	729	
23:00 - 24:00 Uhr	0	619	0	165	0	268	
	Summe	7.043	16.775	13.448	17.810	11.242	18.837

4.4. Angaben über die Einsatzdauer im gesamten Rettungswachenbereich Oschatz

4.4.1. Einsatzdauer nach Tageszeiten im Stundenintervall Montag bis Freitag

Eventuelle Abweichungen der folgenden Gesamteinsatzminuten von dem Ergebnis der Addition der einzelnen Angaben zur Einsatzdauer nach einzelnen Rettungswachen (4.3.1.-4.3.3.) beruhen auf Rundungsdifferenzen.

	Einsatzzeitraum	2021 in Minuten			2022 in Minuten			2023 in Minuten		
		RTW	NEF	KTW	RTW	NEF	KTW	RTW	NEF	KTW
Montag bis Freitag	0:00 Uhr - 1:00 Uhr	4.371	1.992	0	4.491	1.915	0	5.836	1.407	0
	1:00 Uhr - 2:00 Uhr	4.314	2.015	0	3.994	2.002	0	4.204	1.725	0
	2:00 Uhr - 3:00 Uhr	4.146	1.664	0	3.368	1.563	0	3.761	1.130	0
	3:00 Uhr - 4:00 Uhr	4.745	1.797	0	3.866	1.853	0	4.001	1.490	0
	4:00 Uhr - 5:00 Uhr	3.745	1.245	0	3.995	1.890	0	3.475	1.497	0
	5:00 Uhr - 6:00 Uhr	5.930	2.893	0	5.278	2.610	62	6.271	2.243	330
	6:00 Uhr - 7:00 Uhr	9.739	3.916	6.650	10.104	3.813	8.858	10.699	4.546	7.324
	7:00 Uhr - 8:00 Uhr	15.973	5.468	16.004	18.647	5.960	16.559	15.539	5.176	20.661
	8:00 Uhr - 9:00 Uhr	22.963	8.877	20.575	27.008	7.796	17.472	22.548	7.102	21.912
	9:00 Uhr - 10:00 Uhr	24.598	10.035	20.128	23.539	5.634	21.044	27.904	6.837	22.689
	10:00 Uhr - 11:00 Uhr	20.242	6.846	18.762	24.458	8.021	20.175	23.004	6.263	22.212
	11:00 Uhr - 12:00 Uhr	19.922	7.360	15.524	21.059	5.711	19.672	21.946	6.793	17.226
	12:00 Uhr - 13:00 Uhr	17.581	5.868	16.123	17.431	5.711	17.920	16.276	5.253	21.609
	13:00 Uhr - 14:00 Uhr	13.562	5.028	12.300	15.023	4.952	18.414	16.743	6.136	15.009
	14:00 Uhr - 15:00 Uhr	13.411	5.106	11.614	18.222	6.432	17.670	17.015	5.778	16.737
	15:00 Uhr - 16:00 Uhr	13.898	5.049	8.310	14.609	4.864	11.278	14.690	5.324	8.366
	16:00 Uhr - 17:00 Uhr	14.393	5.663	5.403	15.432	5.403	4.846	16.891	5.093	3.849
	17:00 Uhr - 18:00 Uhr	14.539	5.522	1.157	17.697	5.473	1.134	18.081	5.785	557
	18:00 Uhr - 19:00 Uhr	16.214	7.603	28	14.776	6.446	0	15.129	6.097	0
19:00 Uhr - 20:00 Uhr	12.649	6.306	0	14.659	4.617	0	14.643	5.410	0	
20:00 Uhr - 21:00 Uhr	11.401	4.446	0	13.298	5.522	0	13.583	5.348	0	
21:00 Uhr - 22:00 Uhr	11.164	4.799	0	10.599	3.235	0	10.689	4.839	0	
22:00 Uhr - 23:00 Uhr	5.826	2.391	0	9.438	3.391	0	7.244	3.381	0	
23:00 Uhr - 24:00 Uhr	6.397	2.895	0	6.369	2.728	0	5.613	1.539	0	
	Summe	291.726	114.784	152.579	317.359	107.543	175.104	315.785	106.192	178.481

4.4.2. Einsatzdauer nach Tageszeiten im Stundenintervall an Samstagen

Eventuelle Abweichungen der folgenden Gesamteinsatzminuten von dem Ergebnis der Addition der einzelnen Angaben zur Einsatzdauer nach einzelnen Rettungswachen (4.3.1.-4.3.3.) beruhen auf Rundungsdifferenzen.

	Einsatzzeitraum	2021 in Minuten			2022 in Minuten			2023 in Minuten		
		RTW	NEF	KTW	RTW	NEF	KTW	RTW	NEF	KTW
Samstage	0:00 Uhr - 1:00 Uhr	1.057	366	0	1.424	452	0	1.087	267	0
	1:00 Uhr - 2:00 Uhr	1.137	640	0	1.388	502	0	718	254	0
	2:00 Uhr - 3:00 Uhr	1.346	545	0	602	226	0	1.682	482	0
	3:00 Uhr - 4:00 Uhr	921	592	0	947	512	0	1.062	288	0
	4:00 Uhr - 5:00 Uhr	945	468	0	1.125	339	0	578	141	0
	5:00 Uhr - 6:00 Uhr	826	315	0	719	187	0	516	132	0
	6:00 Uhr - 7:00 Uhr	1.916	761	0	1.771	595	0	1.881	390	0
	7:00 Uhr - 8:00 Uhr	2.731	950	0	2.137	736	136	3.793	948	0
	8:00 Uhr - 9:00 Uhr	3.365	1.292	0	4.220	1.142	0	3.428	1.179	0
	9:00 Uhr - 10:00 Uhr	3.651	1.766	0	3.799	1.783	0	4.739	1.171	0
	10:00 Uhr - 11:00 Uhr	4.241	1.642	0	4.665	1.495	0	4.936	1.170	0
	11:00 Uhr - 12:00 Uhr	2.570	1.298	0	3.835	1.666	0	4.295	1.051	0
	12:00 Uhr - 13:00 Uhr	3.132	1.766	0	3.539	864	0	4.779	830	0
	13:00 Uhr - 14:00 Uhr	2.857	1.002	0	2.635	666	0	2.559	828	0
	14:00 Uhr - 15:00 Uhr	3.268	1.259	0	3.266	1.128	0	3.680	668	0
	15:00 Uhr - 16:00 Uhr	2.929	904	0	2.967	925	0	3.634	893	0
	16:00 Uhr - 17:00 Uhr	2.731	755	0	2.233	1.326	0	3.948	1.195	0
	17:00 Uhr - 18:00 Uhr	3.237	1.527	0	2.950	1.057	0	3.760	1.435	0
	18:00 Uhr - 19:00 Uhr	2.628	1.147	0	4.004	1.573	0	2.868	1.053	0
	19:00 Uhr - 20:00 Uhr	2.427	934	0	3.478	1.332	0	2.325	948	0
20:00 Uhr - 21:00 Uhr	3.237	1.372	0	3.440	1.153	0	2.619	954	0	
21:00 Uhr - 22:00 Uhr	1.722	941	0	2.164	897	0	2.998	928	0	
22:00 Uhr - 23:00 Uhr	2.094	906	0	2.464	1.163	0	2.028	516	0	
23:00 Uhr - 24:00 Uhr	1.504	544	0	1.983	1.175	0	1.587	401	0	
	Summe	56.472	23.692	0	61.756	22.894	136	65.499	18.124	0

4.4.3. Einsatzdauer nach Tageszeiten im Stundenintervall an Sonn- und Feiertagen

Eventuelle Abweichungen der folgenden Gesamteinsatzminuten von dem Ergebnis der Addition der einzelnen Angaben zur Einsatzdauer nach einzelnen Rettungswachen (4.3.1.-4.3.3.) beruhen auf Rundungsdifferenzen.

	Einsatzzeitraum	2021 in Minuten			2022 in Minuten			2023 in Minuten		
		RTW	NEF	KTW	RTW	NEF	KTW	RTW	NEF	KTW
Sonntage und Feiertage	0:00 Uhr - 1:00 Uhr	2.091	738	0	2.437	879	0	2.435	924	0
	1:00 Uhr - 2:00 Uhr	1.422	641	0	1.896	773	0	1.866	596	0
	2:00 Uhr - 3:00 Uhr	875	389	0	2.788	1.039	0	1.881	625	0
	3:00 Uhr - 4:00 Uhr	1.815	1.042	0	1.748	832	0	1.368	577	0
	4:00 Uhr - 5:00 Uhr	865	456	0	1.183	386	0	933	373	0
	5:00 Uhr - 6:00 Uhr	1.261	716	0	696	616	0	1.021	251	63
	6:00 Uhr - 7:00 Uhr	1.622	616	0	1.149	584	0	2.043	646	0
	7:00 Uhr - 8:00 Uhr	3.071	1.137	0	3.378	1.455	0	3.570	1.317	78
	8:00 Uhr - 9:00 Uhr	4.504	1.180	378	4.199	1.791	632	4.422	1.495	0
	9:00 Uhr - 10:00 Uhr	3.364	2.021	241	5.937	1.880	0	5.698	1.895	220
	10:00 Uhr - 11:00 Uhr	4.562	1.894	0	4.157	1.310	116	4.804	1.305	0
	11:00 Uhr - 12:00 Uhr	5.606	2.604	0	5.850	2.351	0	5.750	1.906	0
	12:00 Uhr - 13:00 Uhr	4.217	1.632	0	4.059	1.357	29	3.875	965	0
	13:00 Uhr - 14:00 Uhr	2.904	1.287	0	3.598	979	290	3.458	1.228	0
	14:00 Uhr - 15:00 Uhr	3.241	1.280	0	2.063	791	0	3.938	1.444	0
	15:00 Uhr - 16:00 Uhr	3.161	1.247	89	4.208	1.818	78	3.721	797	0
	16:00 Uhr - 17:00 Uhr	2.381	2.002	0	4.432	1.487	0	4.696	1.708	0
	17:00 Uhr - 18:00 Uhr	2.564	946	0	4.333	1.433	0	4.842	1.212	0
	18:00 Uhr - 19:00 Uhr	3.898	2.110	0	2.743	1.463	0	4.075	1.041	0
	19:00 Uhr - 20:00 Uhr	2.968	1.198	0	3.004	1.192	0	3.133	1.407	0
20:00 Uhr - 21:00 Uhr	3.790	1.535	0	3.662	1.239	0	3.099	1.377	0	
21:00 Uhr - 22:00 Uhr	2.297	1.546	0	1.884	627	0	2.977	1.017	0	
22:00 Uhr - 23:00 Uhr	1.104	683	0	2.136	1.400	0	1.926	1.080	0	
23:00 Uhr - 24:00 Uhr	1.867	830	0	1.553	531	0	983	637	0	
	Summe	65.451	29.731	708	73.092	28.212	1.145	76.513	25.821	361

Durchschnittliche Einsatzdauer in Minuten:

Oschatz

	2021	2022	2023
RTW	73,44	73,73	70,20
NEF	70,33	68,99	70,77
KTW	86,49	84,85	95,16

Wermsdorf

	2021	2022	2023
RTW	80,74	80,21	78,48
NEF	67,31	67,92	67,53
KTW	99,22	91,75	103,35

Schmannewitz

	2021	2022	2023
RTW	87,90	88,96	90,35

Zschöllau

	2021	2022	2023
RTW	73,44	73,73	80,68

5. Vorhalte-/Standortänderungen im Rettungsdienstbereichsplan

Seit dem Inkrafttreten des aktuell gültigen Bereichsplans für den Rettungsdienst am 1. Januar 2014 gab es im beschriebenen Los weder Veränderungen in der Fahrzeugvorhaltung noch im Hinblick auf die Standorte der Rettungswachen/Außenstellen.

Etwaige Änderungen in der Fahrzeugvorhaltung bzw. Standortänderungen sind auch im Bereichsplan 2026-2032 nicht geplant.

6. Übernahme Pflichten aus einem Wachenmiet-/Nutzungsvertrag des Landkreises mit dem Vermieter der Rettungswache

Rettungswache Wernsdorf

Aus dem bestehenden Mietvertrag zwischen dem Träger und dem Freistaat Sachsen ergeben sich für den Leistungserbringer folgende Pflichten bzw. für ihn relevante Informationen:

§ 1 Vertragsgegenstand

- (1) Der Mieter wird in den Geschäftsräumen des Vermieters, Hubertusburg Geb. 67/67a, 04779 Wernsdorf, eine Rettungswache ~~betreiben~~ betreiben.
- (2) Zu diesem Zweck werden vermietet:
306 qm Aufenthaltsräume, Küche, WC, Lager,
Garagen und Nebenräume sowie
4 PKW-Abstellplätze

Größe und Lage der angemieteten Räume ergeben sich aus der beiliegenden Grundrißzeichnung (Anlage 1, 2 Blatt).
- (3) Sollte eine nachträgliche Vermessung Abweichungen unter 5% ergeben, so ist keine der Parteien berechtigt, aus diesem Grunde eine Änderung des Mietzinses zu fordern.
- (4) Dem Mieter ist der Zustand der Räume bekannt; die Vermietung erfolgt wie besehen.
- (5) Die Außenwerbung muß dem Denkmalschutz angepaßt sein und darf diesen nicht beeinträchtigen. Maße, Gestaltung und Farben sind dem Vermieter anhand von Zeichnungen und Mustern zur schriftlichen Einwilligung vorzulegen.

Der Mieter steht ein für die Einhaltung sämtlicher gesetzlicher und behördlicher Vorschriften sowie Auflagen in seinem Mietbereich.

- (9) Sollte der Mieter vor den Geschäftsräumen zusätzliche Gemeinflächen benutzen, muß dies mit dem Vermieter abgestimmt werden. Der Vermieter behält sich das Recht vor, für diese Nutzung ein gesondertes Entgelt vom Mieter zu verlangen.
- (10) Die Reinigung der Mieträume obliegt dem Mieter.

§ 2 Mietzins und Betriebskosten

- (5) Die Betriebskosten werden einmal jährlich vom Vermieter abgerechnet; soweit die Abrechnung für das Gebäude durch ein vom Vermieter beauftragtes Unternehmen erfolgt, ist dessen Abrechnungsergebnis zugrunde zu legen. Die Verrechnung eines Mehr- oder Minderbetrages erfolgt zum auf die Abrechnung folgenden Monatsersten durch Überweisung bzw Lastschrift.

Der Vermieter ist berechtigt, künftige Vorauszahlungen aufgrund des Abrechnungsergebnisses neu festzusetzen.

- (6) Der Mieter hat für die Betriebskosten nach Maßgabe des tatsächlichen Verbrauches bzw. der entsprechenden Auslagen aufzukommen. Wo eine direkte Ermittlung dieser Kosten nicht möglich ist, sind sie dem Mieter im Verhältnis seiner angemieteten Quadratmeterfläche zu belasten.

Insoweit Kosten im Umlageverfahren erhoben werden, ist der Mieter unabhängig von den Betriebszeiten den anderen Mietern des Objektes gleichzustellen (als Verteilermaßstab für die Nebenkosten ist die angemietete Quadratmeterfläche heranzuziehen).

- (7) Notwendige bzw. erforderliche Zählerleinrichtungen sind vom Mieter auf dessen Kosten anzubringen. Der Anfangsstand ist dem Vermieter mitzuteilen.

- (9) Sollte der Mieter vor den Geschäftsräumen zusätzliche Gemeinflächen benutzen, muß dies mit dem Vermieter abgestimmt werden. Der Vermieter behält sich das Recht vor, für diese Nutzung ein gesondertes Entgelt vom Mieter zu verlangen.

- (10) Die Reinigung der Mieträume obliegt dem Mieter.

§ 4 Baumaßnahmen

- (1) Der Mieter ist ohne Einwilligung des Vermieters nicht berechtigt, die Mieträume umzubauen oder sonst dauerhaft zu verändern. Stimmt der Vermieter einer solchen Maßnahme zu, so geht dies zu Lasten des Mieters und § 1 Abs. 6 gilt entsprechend. Der Mieter haftet für alle Schäden, die im Zusammenhang mit den von ihm vorgenommenen Maßnahmen entstehen.
- (2) Der Mieter hat sich fortlaufend zu vergewissern, daß die baurechtlich zulässige Belastung der Stockwerkdecken nicht überschritten wird. Im Falle der Überlastung ist er zum Ersatz des hierdurch entstehenden Schadens verpflichtet.
- (3) Der Vermieter darf Ausbesserungen und bauliche Veränderungen, die zur Erhaltung des Hauses oder der Mieträume sowie zur Abwendung drohender Gefahren oder zur Beseitigung von Schäden notwendig werden, nach vorheriger Anmeldung, auch ohne Zustimmung des Mieters vornehmen. Dies gilt auch für Arbeiten, die zwar nicht notwendig, aber zweckmäßig sind, z.B. Modernisierung des Gebäudes und der Mieträume.

Der Mieter hat die betroffenen Räume jederzeit zugänglich zu halten. Die Ausführung der Arbeiten darf von ihm nicht behindert oder verzögert werden.

§ 5 Instandhaltung

- (1) Der Vermieter übernimmt die Instandhaltung in Dach und Fach (einschließlich Heizung).

Der Mieter ist verpflichtet, während der Dauer des Mietverhältnisses notwendig werdende Schönheitsreparaturen und Renovierungsarbeiten in angemessenen Abständen auf seine Kosten ordnungsgemäß ausführen zu lassen, Fußbodenbeläge (wegen hohem Verschleiß) elektrotechnische Einrichtungen, Schlösser, Beschläge, sanitäre Einrichtungen, Heizungsgeräte, Sonnenschutzanlagen an den Fenstern, sowie zerbrochene Glasscheiben funktions- und qualitätsgerecht zu ersetzen bzw. gebrauchsfähig zu erhalten.

- (2) Sind für das Gewerbe des Mieters spezifische technische Anlagen (z.B. Fettabscheider, Klima- und Belüftungsanlagen usw.) erforderlich, so ist der Mieter für deren Einbau und Betreibung verantwortlich und trägt hierfür die Kosten.

Für die Nichtwahrnehmung dieser Verantwortung haftet der Mieter dem Vermieter im vollen Umfang.

Die gleiche Verantwortung trifft den Mieter für bereits im Mietobjekt vorhandene technische Anlagen.

- (3) Schäden und Störungen am und im Haus und in den Mieträumen sind dem Vermieter oder seinem Beauftragten anzuzeigen, sobald der Mieter sie bemerkt. Für durch verspätete Anzeige verursachte Schäden haftet der Mieter. Bei Gefahr im Verzug hat der Mieter selbst die notwendigen Maßnahmen zu ergreifen, um dem Vermieter vor unabwendbarem Schaden zu bewahren.
- (4) Der Mieter haftet dem Vermieter für Schäden, die durch Verletzung der ihm obliegenden Sorgfaltspflicht schuldhaft verursacht werden, insbesondere auch, wenn Versorgungs- und Abflußleitungen, Toiletten und Heizungsanlagen usw. unsachgemäß behandelt, die Räume unzureichend gelüftet, gesäubert oder nicht ausreichend gegen Frost geschützt werden.

§ 6 Haftung/Versicherung

- (5) Der Mieter haftet für alle auf den Betrieb der Rettungswache zurückzuführenden Personen- und Sachschäden. Der Mieter stellt den Vermieter insoweit von allen Ansprüchen frei, die Dritte im Zusammenhang mit dem Betrieb der Rettungswache gegenüber dem Vermieter geltend machen.

§ 7 Verkehrssicherungspflicht

- (1) Der Vermieter hat die Fläche zur Straßenreinigung und Grünflächenpflege einschließlich Winterdienst in Auftrag gegeben. Der Mieter übernimmt im Ausnahmefall (z.Bsp. Eisregen) die im Zusammenhang mit dem Mietgegenstand bestehende Verpflichtung zur Reinigung sowie zur Schnee- und Eisbeseitigung an Zugängen, Vorplätzen und sonstigen Plätzen nach den ortspolizeilicher Vorschriften.
- (2) Im übrigen gilt § 6 Abs. 5 entsprechend.

§ 9 Elektrizität, Wasser, Abwasser

- (1) Die vorhandenen Leitungsnetze für Elektrizität, Wasser und Wärme dürfen vom Mieter nur in dem Umfang in Anspruch genommen werden, daß keine Überlastung eintritt. Einen Mehrbedarf kann der Mieter durch Erweiterung der Zuleitungen auf eigene Kosten und nur nach vorheriger schriftlicher Zustimmung durch den Vermieter decken.
- (2) Der Mieter wird für den von ihm benötigten Strom einen Stromzähler auf eigene Kosten installieren. Der Stromverbrauch geht zu seinen Lasten. Das gleiche gilt für den Verbrauch von Zu- und Abwasser.
- (3) Bei Störungen oder Schäden an den Versorgungsleitungen hat der Mieter die sofortige Abschaltung zu sorgen. Sofern er hierzu nicht in der Lage ist, oder wenn die Störung oder der Schaden sich auf andere Mieter auswirkt, muß der Vermieter oder dessen Beauftragter unverzüglich benachrichtigt werden.
- (4) Eine Veränderung der Energieversorgung, insbesondere eine Abänderung der Stromspannung, berechtigt den Mieter nicht zu Ersatzansprüchen gegen den Vermieter.
- (5) Wenn die Strom- oder Wasserversorgung oder die Entwässerung durch einen nicht vom Vermieter zu vertretenden Umstand unterbrochen wird oder wenn Überschwemmungen oder sonstige Katastrophen auftreten, hat der Mieter kein Minderungsrecht und keine Ersatzansprüche gegen den Vermieter. Soweit der Vermieter aufgrund der genannten Vorgänge Ansprüche gegen Dritte hat, ist er verpflichtet, diese an den Mieter abzutreten, soweit er sie nicht selbst geltend macht.
- (6) Die Räumung der Klärgrube für die Gebäude 67/68 wird entsprechend gesetzlicher Bestimmungen durch den Mieter selbst in Auftrag gegeben.

§ 10 Abfuhr von Leergut und Müll

Die Abfuhr von Leergut und Müll ist vom Mieter selbst zu veranlassen. Die Kosten der Müllabfuhr und der Beseitigung des Leergutes gehen zu Lasten des Mieters. Soweit der Vermieter Müllabfuhr durchführen läßt, werden die entstehenden Kosten im Rahmen der Betriebskosten nach § 2 dieses Vertrages auf den Mieter umgelegt.