

Leistungsbeschreibung-BT

LOS 3

Rettungswachenbereich Eilenburg

- **Rettungswache Eilenburg**
- **Rettungswache Krostitz**
- **Rettungswache Mockrehna**

1. Strukturdaten
2. Angaben zu den Rettungswachen
3. Angaben zu den Einsatzfahrzeugen
4. Angaben zum Einsatzaufkommen
5. Vorhalte-/Standortänderungen im Rettungsdienstbereichsplan
6. Übernahme Pflichten aus einem Wachenmiet-/Nutzungsvertrag des Landkreises mit dem Vermieter der Rettungswache

1. Strukturdaten

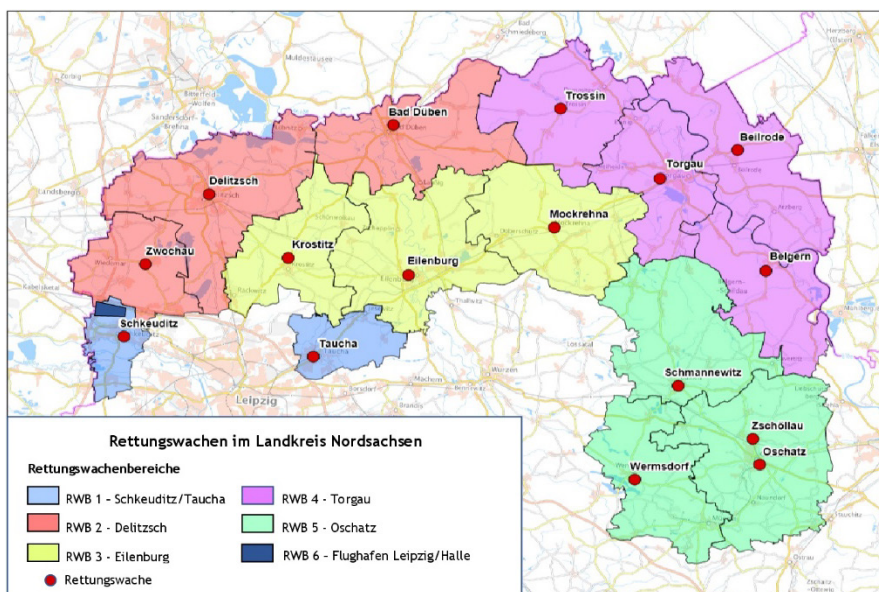

Standort der Rettungswache Eilenburg	Erreichbarkeit:
04838 Eilenburg W.-Grüne-Straße 5-8	Telefon: + 49 (0) 3423/706824 Fax: + 49 (0) 3423/700456

Standort der Rettungswache Krostitz:	Erreichbarkeit:
04509 Krostitz Hilchenbacher Straße 3	Telefon: + 49 (0) 34295/73121 Fax: + 49 (0) 34295/73122

Standort der Rettungswache Mockrehna:	Erreichbarkeit:
04838 Mockrehna Neue Siedlung 25	Telefon: + 49 (0) 34244/57877

Die Versorgung mit rettungsdienstlichen Leistungen erfolgt im Versorgungsbereich Eilenburg planerisch durch die Fahrzeuge der Rettungswachen Eilenburg, Krostitz und Mockrehna.

Der Versorgungsbereich Eilenburg umfasst die Städte Eilenburg, Taucha sowie die Gemeinden Mockrehna, Krostitz, Rackwitz, Zschepplin sowie einzelne Ortsteile der Gemeinden Laußig, Belgern-Schildau, Jesewitz und Schönwölkau. Weiterhin gehören zum Versorgungsbereich die Gemeinde Laußig, Teile der Gemeinden Doberschütz, Löbnitz und Rackwitz, die Verwaltungsgemeinschaft Eilenburg-West sowie Teile der Verwaltungsgemeinschaft Krostitz/Schönwölkau.

Die Zuständigkeitsbereiche der Rettungsmittel der Rettungswache Eilenburg werden von der Mulde durchquert. Die einzigen Überquerungsmöglichkeiten bestehen jeweils über die Muldebrücken in Eilenburg und Bad Düben, die ca. 20 km voneinander entfernt sind.

Von den planmäßigen Versorgungsbereichen kann jedoch bei Bedarf abgewichen werden. Auf Anweisung der Integrierten Regionalleitstelle Leipzig können Rettungsmittel im gesamten Rettungsdienstbereich des Landkreises Nordsachsen, aber auch nach Amtshilfeersuchen in benachbarten Rettungsdienstbereichen zum Einsatz gebracht werden.

Die Ausrückebereiche für alle Einsatzarten sind der **Anlage 4-1-1** (Bereichsplan 2026-2032) zu entnehmen.

Rettungsmittel-Vorhaltung

Rettungswache Eilenburg

Notarzteinsatzfahrzeug [NEF]	Rettungswagen [RTW]	Krankentransportwagen [KTW]
1	2	0

Rettungswache Krostitz

Notarzteinsatzfahrzeug [NEF]	Rettungswagen [RTW]	Krankentransportwagen [KTW]
0	1	0

Rettungswache Mockrehna

Notarzteinsatzfahrzeug [NEF]	Rettungswagen [RTW]	Krankentransportwagen [KTW]
0	1	0

Rettungsmittel-Dienstplan:

1	2							3							4
Rettungs- mittel	Vorhaltung in h/d ¹							Vorhaltezeit (informativ) ²							Wochen- vorhalte- stunden ³
	Mo	Di	Mi	Do	Fr	Sa	So	Mo	Di	Mi	Do	Fr	Sa	So	
	Ft _{Mo}	Ft _{Di}	Ft _{Mi}	Ft _{Do}	Ft _{Fr}	Ft _{Sa}	Ft _{So}	Ft _{Mo}	Ft _{Di}	Ft _{Mi}	Ft _{Do}	Ft _{Fr}	Ft _{Sa}	Ft _{So}	
NEF Eilenburg	24	24	24	24	24	24	24	6-6	6-6	6-6	6-6	6-6	6-6	6-6	168
	24	24	24	24	24	24	24	6-6	6-6	6-6	6-6	6-6	6-6	6-6	
RTW 1 Eilenburg	24	24	24	24	24	24	24	6-6	6-6	6-6	6-6	6-6	6-6	6-6	168
	24	24	24	24	24	24	24	6-6	6-6	6-6	6-6	6-6	6-6	6-6	
RTW 2 Eilenburg	12	12	12	12	12	12	12	6-18	6-18	6-18	6-18	6-18	6-18	6-18	84
	12	12	12	12	12	12	12	6-18	6-18	6-18	6-18	6-18	6-18	6-18	
RTW Krostitz	24	24	24	24	24	24	24	6-6	6-6	6-6	6-6	6-6	6-6	6-6	168
	24	24	24	24	24	24	24	6-6	6-6	6-6	6-6	6-6	6-6	6-6	
RTW Mockrehna	24	24	24	24	24	24	24	6-6	6-6	6-6	6-6	6-6	6-6	6-6	168
	24	24	24	24	24	24	24	6-6	6-6	6-6	6-6	6-6	6-6	6-6	

¹ Die speziellere Vorhalteregele geht stets der allgemeineren in folgender Reihenfolge vor: Sondervorhaltung (wochentagunabhängig), Vorhaltung an Wochenfeiertagen (=Ft_{Wochentag}), Vorhaltung am entsprechenden Wochentag

² Der Träger ist berechtigt, die täglich konkreten Vorhaltezeiten mit einer Vorlaufzeit von 36 h zu verändern, wenn dies zur bedarfsgerechten Versorgung der Bevölkerung mit Leistungen des Rettungsdienstes notwendig ist. Veränderungen dieser Art können je nach Situation vorübergehend oder auch dauerhaft sein.

³ Nur informativ. Standardwoche ohne Wochenfeiertage. Maßgeblich ist stets die Vorhaltung gemäß Spalte 2.

2. Angaben zu den Rettungswachen

2.1 Rettungswache Eilenburg

Außenansicht:



Objektbeschreibung:

Für den Rettungswachenbereich Eilenburg stellt der Träger eine Rettungswache am Standort Wilhelm-Grune-Straße 3-5 in 04838 Eilenburg zur Verfügung. Die für den Betrieb der Rettungswache zur Verfügung gestellte Teilfläche in dem Objekt erstreckt sich auf ca. 238 Quadratmeter. Eigentümer des Objekts ist der DRK Kreisverband Eilenburg e.V., Bernhardistraße 15 in 04838 Eilenburg. Der Träger hat die Teilfläche angemietet. Der Mietvertrag ist bis zum Ablauf des Jahres 2033 geschlossen.

Am Objekt befinden sich 5 PKW-Stellplätze, die für den Leistungserbringer kostenfrei bereitstehen.

Die Außenanlage hat eine Größe von ca. 600 m², davon ca. 530 m² befestigte Fläche und 70 m² Rasenfläche und Gehölze.

Grundriss:

Erdgeschoss

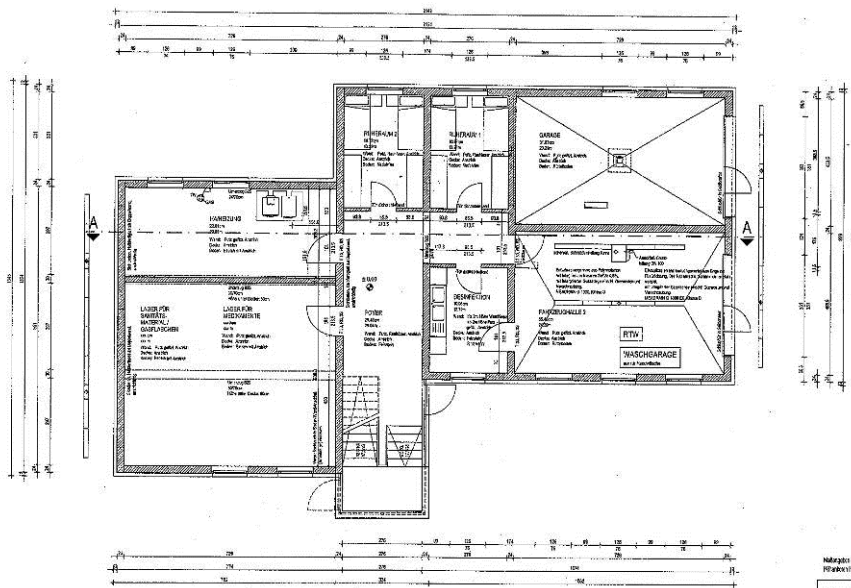

**VORABZUG
 NUR ZUR ÜBERSICHT**

architekturbüro Reybe & Rößler GmbH Zurlöhner Str. 223A, 99116 Chemnitz TEL: 0371/3150-0 FAX: 0371/3150-99 e-mail: reybe-roessler@chemnitz.de		Architekt/Verdacht Laufrichtung: AUSFÜHRUNGSPLANUNG	
Bauwerk: NEUBAU EINER RETTUNGSWACHE IN EILENBURG		Plan-Nr.: GRUNDRISS ERDGESCHOSS	
Auftraggeber: RETTUNGSZWECKVERBAND NORDSACHSEN SCHÄFERGRABEN 6 04509 DELITZSCH		Datum: 08.11.2023 Maßstab: 1:500 Blatt-Nr.: 03/04 Plan-Nr./Name: A-8.02	

Eilenburg

Obergeschoss

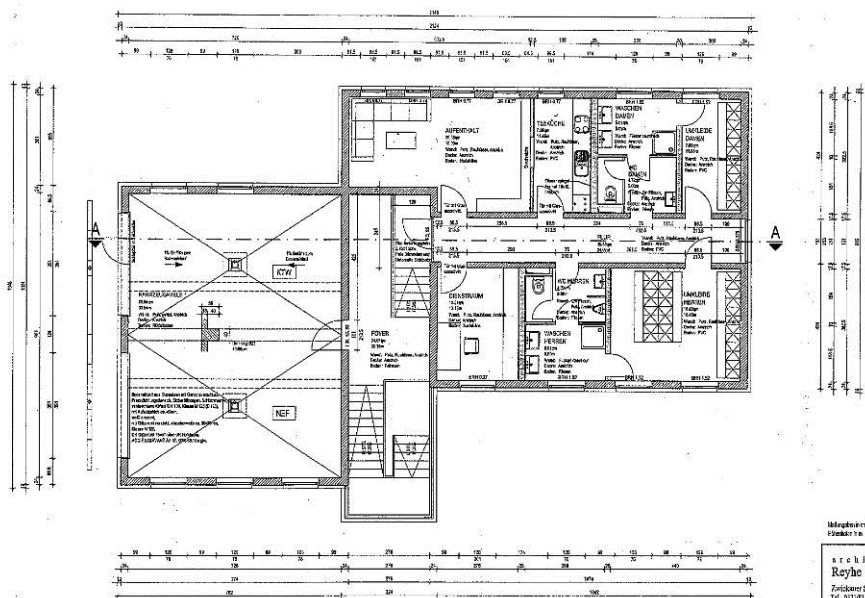

**VORABZUG
 NUR ZUR ÜBERSICHT**

architekturbüro Reybe & Rößler GmbH Zurlöhner Str. 223A, 99116 Chemnitz TEL: 0371/3150-0 FAX: 0371/3150-99 e-mail: reybe-roessler@chemnitz.de		Architekt/Verdacht Laufrichtung: AUSFÜHRUNGSPLANUNG	
Bauwerk: NEUBAU EINER RETTUNGSWACHE IN EILENBURG		Plan-Nr.: GRUNDRISS OBERGESCHOSS	
Auftraggeber: RETTUNGSZWECKVERBAND NORDSACHSEN SCHÄFERGRABEN 6 04509 DELITZSCH		Datum: 08.11.2023 Maßstab: 1:500 Blatt-Nr.: 03/04 Plan-Nr./Name: A-8.03	

Eilenburg

Angaben zu Räumen und Raumgrößen:

Etage	Raumbezeichnung	Fläche (m ²)	Raumhöhe (m)	Bemerkung
Erd- geschoss	Fahrzeughalle 2	35,46	4,0	1 Sektionaltor: Hersteller Fa. Hild 1 Sektionaltor (diese Halle wird durch Eigentümer genutzt)
	Fahrzeughalle 3	35,46	4,0	
	Desinfektion	10,03	2,8	
	Foyer	29,45	2,8	
	Ruheraum 1	10,72	2,8	
	Ruheraum 2	10,72	2,8	
	Hausanschlussraum	22,01	2,8	
	Lager	45,30	2,8	
	Gesamtfläche Erdgeschoss	163,69		
Ober- geschoss	Fahrzeughalle 1	69,04	4,0	2 Sektionaltore: Hersteller: Fa. Hild
	Aufenthaltsraum	20,96	2,8	
	Teeküche	7,26	2,8	
	Dienstraum	10,51	2,8	
	Foyer	24,81	2,8	
	Sanitär, Herren	4,72	2,8	
	Waschraum, Herren	5,01	2,8	
	Umkleide, Herren	16,83	2,8	
	Sanitär, Damen	4,72	2,8	
	Waschraum, Damen	5,01	2,8	
	Umkleide, Damen	7,65	2,8	
		Gesamtfläche Obergeschoss	176,52	
	Gesamtfläche	340,21		

Angaben zum Verbrauch von Medien und weiteren Nebenkosten:

Betriebs- und Nebenkosten (einschließlich Reinigungskosten für die Diensträume) sind durch den Leistungserbringer zu tragen.

In den Vorjahren sind folgende Betriebs- und Nebenkosten bzw. Verbräuche angefallen:

Art der Betriebskosten	2022		2023	
	Menge	Preis	Menge	Preis
Wasser		305 €		335 €
Abwasser		225 €		240 €
Elektroenergie	5.980 kWh	1.800 €	6.122 kWh	2.290 €
Internetanschluss	-	700 €	-	700 €
Gas	26.300 kWh	2.500 €	25.125 kWh	3.730 €
Abfallentsorgung	-	590 €	-	384 €

Die Rettungswache verfügt über einen Telefonanschluss DeutschlandLAN IP Start Premium mit Internet Flatrate mit bis zu 50MBit/s sowie Flatrate ins Deutsche Festnetz (Vertrag zwischen Telekom und Träger). Bereitstellungskosten fallen nicht an. Die Kosten der Flatrate sowie die Kosten für alle darüber hinausgehenden Verbindungen sind Kosten des Leistungserbringers. Der Grundpreis beträgt EUR 39,95 (netto) im Monat.

Bei der Kalkulation der Betriebskosten für dieses Objekt ist davon auszugehen, dass bestehende Liefer-, Leistungs- und Serviceverträge des Vornutzers nicht übernommen werden müssen.

Im Hinblick auf die dem Leistungserbringer obliegende Pflicht zur Reinigung des Objektes ist für die Kostenkalkulation das mit einer Glasfassade umbaute Treppenhaus zu beachten. Die Höhe dieser Fassade misst 6,80 m, die gesamte Glasfläche beträgt 52 m².

Auf Grundlage einer vertraglichen Vereinbarung wird die Fahrzeughalle 3 mit einer Fläche von 35,46 m² derzeit durch die Kreiskrankenhaus Delitzsch GmbH genutzt. Die Betriebskosten für die Beheizung dieser Fahrzeughalle (ca. 7 Grad Celsius) trägt der Leistungserbringer. Die anfallenden Kosten bzw. Verbräuche sind in der obigen Tabelle bereits enthalten.

Die Pflege der Außenanlagen des Objekts (inkl. Räum- und Streudienst) sowie die Kosten für die Zufahrts- und Hofbeleuchtung übernimmt der Eigentümer im Gegenzug für die vom Leistungserbringer zu tragenden Betriebskosten für die Beheizung der Fahrzeughalle 3.

Die Wartung und Instandhaltung der Heizungsanlage sowie der Sektionaltore veranlasst der Eigentümer auf Kosten des Leistungserbringers.

Weitere Nebenkosten sind dem Träger nicht bekannt.

Inventar:

Der Träger stattet die Rettungswache mit den nachfolgend aufgeführten Inventargegenständen aus:

Raum	Anzahl	Bezeichnung/Gegenstand	Anschaffungszeitraum
D	2	Kleiderschränke	
D	2	Aktenschränke	
D	1	Schreibtisch mit Besprechungsansatz	
D	1	Rollcontainer, Griffe schwarz 1 Materialauszug und 3 Schübe	
D	2	Besucherstühle stapelbar Sitz und Rücken gepolstert schwarzgem.	
D	1	Bürodrehstuhl, höhenverstellbar Armlehnen, Sitz u. Rücken gepolstert	
D	1	USB Datenlogger	
D	1	Rollcontainer	
A	1	TV-Unterschrank Buche	
A	1	TV-Gerät JVC	Sep 09
A	1	Couch	Nov 17
A	1	Sessel	Nov 17
A		Eckbankgruppe Kernbuche hell bestehend aus:	Nov 17
A	1	Sitzbank	Nov 17
A	1	Stuhl	Nov 17
A	1	Stuhl	Nov 17
A	1	Esstisch	Nov 17
K	1	Küche	Sep 09
		Kühlschrank	
U/F	2	Spinde	
U/F	1	Schranksatz 4teilig offen	
U/F	1	Spind	
U/F	1	Spind	Jan 16
F	1	kombinierter Schreib-, Funk-, Computertisch über Eck mit Rundrohrgestell	
F	1	Bürodrehstuhl höhenverstellbar, Bezug Netzstoff schwarz, Fuß Drehkreuz	Okt 16
DES	2	Unterschränke Schiebetüren beidseitig	
DES	1	Med.-Kühlschrank MKV 1610 Liebherr	Mai 16
R1	2	Aktenschrank	Mai 21
R1	1	Spind	
R1	1	Schreibtisch Ahorn	
NA	1	Ventilator	2014

Legende Spalte 1

Raumbezeichnung

A	Aufenthaltsraum
D	Dienstraum
K	Küche
U/F	Umkleide Frauen
R 1	Ruheraum 1
F	Flur
DES	Desinfektionsraum
NA	Notarztzimmer (im KH)

2.2 Rettungswache Krostitz

Außenansicht:



Objektbeschreibung:

Für den Betrieb der Rettungswache Krostitz stellt der Träger das in seinem Eigentum stehende Objekt in der Hilchenbacher Straße 3, 04509 Krostitz zur Verfügung. Die Rettungswache wurde 2017 in Betrieb genommen. Die Rettungswache Krostitz erstreckt sich auf eine Gesamtfläche von 231,8 m², wovon 117,49m² Wohnfläche zur Verfügung stehen.

Zu den Außenanlagen zählen Rasenflächen, Sträucher sowie Bäume (Koniferen, Obstbäume)

Für die Mitarbeiter stehen fünf kostenfreie Fahrzeugstellplätze zur Verfügung.

Die Heizung und Warmwasseraufbereitung in der neuen Außenstelle Krostitz wird durch eine Luft-Wasser-Wärmepumpe gewährleistet. In der Rettungswache sind zwei Zähler für die Elektroenergie installiert. Einen Zähler für die Wärmepumpe und einen Zähler für den regulären Hausstrom.

Der Träger gewährleistet den üblichen Immobilienversicherungsschutz für das Objekt.

Grundriss:

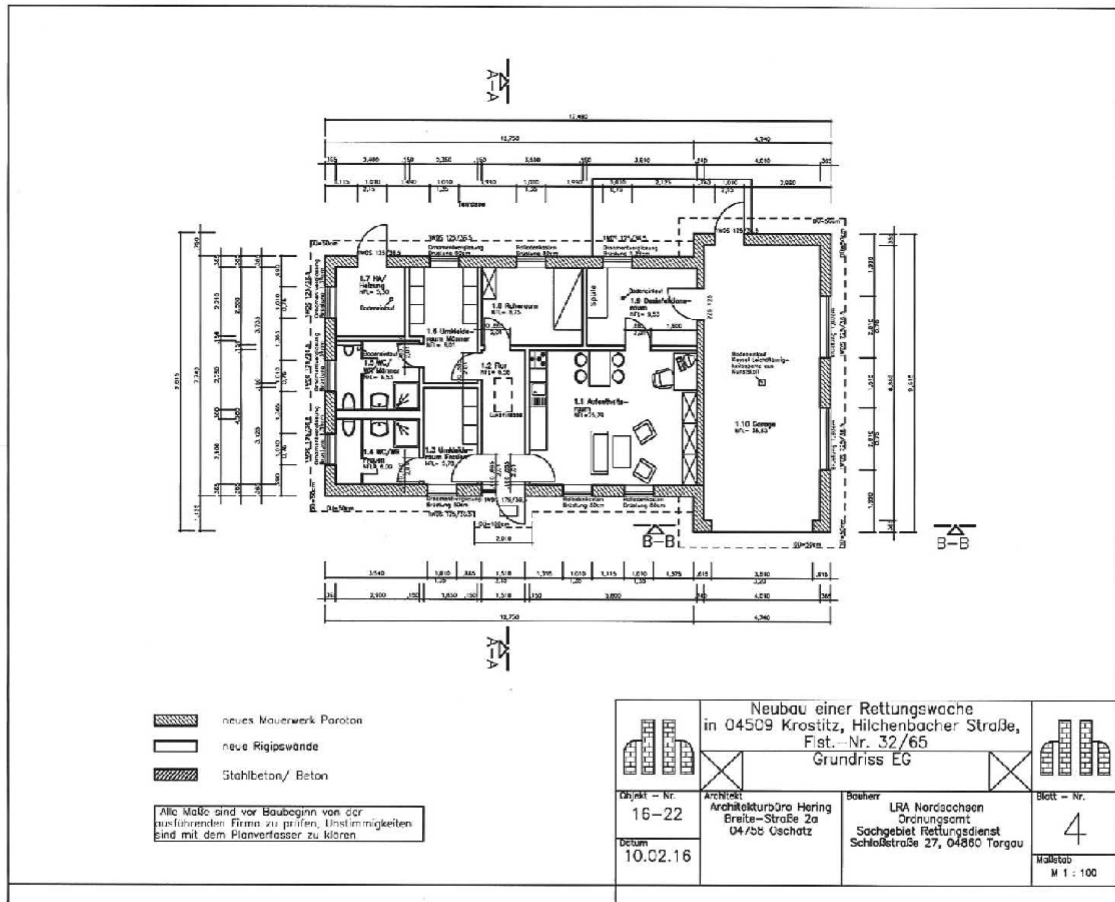

Angaben zu Räumen und Raumgrößen:

Etage	Raumbezeichnung	Fläche (m ²)	Raumhöhe (m)	Bemerkung
Erd- geschoss	Aufenthaltsraum	25,29		
	Desinfektionsraum	9,53		
	Flur	6,58		
	Ruhezimmer	8,75		
	Umkleide Frauen	5,78		
	Sanitär Frauen	6,09		
	Umkleide Männer	8,01		
	Sanitär Männer	6,53		
	HA/Heizung	5,30		
	Garage	35,63		
	Gesamtfläche:	117,49		

Angaben zum Verbrauch von Medien und weiteren Nebenkosten:

Betriebs- und Nebenkosten (einschließlich Reinigungskosten für die Diensträume) sind durch den Leistungserbringer zu tragen.

In den Vorjahren sind folgende Betriebs- und Nebenkosten bzw. Verbräuche angefallen:

Art der Betriebskosten	2022		2023	
	Menge	Preis	Menge	Preis
Wasser		210 €		210 €
Abwasser		135 €		155 €
Elektroenergie	4.600 kWh	1.810 €	4.930 kWh	2.365 €
Elektroenergie Wärmepumpe	3.950 kWh	1.150 €	3.500 kWh	1.300 €
Internetanschluss	-	700 €	-	700 €
Abfallentsorgung	-	210 €	-	170 €
Sonstiges	-	2.580 €	-	2.580 €

Die Rettungswache verfügt über einen Telefonanschluss DeutschlandLAN IP Start Premium mit Internet Flatrate mit bis zu 50MBit/s sowie Flatrate ins Deutsche Festnetz (Vertrag zwischen Telekom und Träger). Bereitstellungskosten fallen nicht an. Die Kosten der Flatrate sowie die Kosten für alle darüber hinausgehenden Verbindungen sind Kosten des Leistungserbringers. Der Grundpreis beträgt EUR 39,95 (netto) im Monat.

Die Pflege der Außenanlagen obliegt dem Leistungserbringer auf dessen Kosten.

Weitere Nebenkosten sind dem Träger nicht bekannt.

Der Ablauf des Niederschlagswassers wird durch eine Rigolenversickerung auf dem Grundstück sichergestellt. Hierfür entstehen keine Kosten.

Die Wartung und Instandhaltung der Wärmepumpe und der Sektionalttore sind Sache des Trägers.

Inventar:

Der Träger stattet die Rettungswache vollständig, mit dem betriebsnotwendigen Inventar, aus. Eine Aufstellung des Inventars ist zum derzeitigen Zeitpunkt nicht möglich.

Raum	Anzahl	Bezeichnung/Gegenstand	Anschaffungszeitraum
H	1	Router	
A	1	Sessel	
A	1	Schreibtisch mit Besprechungsansatz	
A	1	Bürodrehstuhl	
A	1	Küche	Feb 18
A	1	Couch	Dez 17
A	1	Couchtisch	Nov 16
A	1	TV-Unterschrank	Nov 17
A	1	TV-Gerät JVC	Jan 21
A	1	Besucherstuhl	Dez 17
DES	1	Spültisch	Mrz 02
DES	1	Regal	Okt 09
DES	1	Stahlschrank	Apr 18
DES	1	Spülbecken	Apr 18
DES	1	Medikamenten- und Verbandmittelschrank	Sep 10
F	1	Garderobenpaneel	Dez 17
F	1	Akten- /Kleiderschrank	Dez 17
R	1	Bett	Nov 16
R	1	Kleiderschrank	Dez 17
R	3	Spind	Jan 16

2.3. Außenstelle Mockrehna

Außenansicht:



Objektbeschreibung:

Für den Bereich Mockrehna stellt der Träger in seinem Eigentum stehendes Objekt am Standort Neue Siedlung 25 in 04838 Mockrehna zur Verfügung. Das im Jahr 2005 errichtete Gebäude wird seit Dezember 2005 als Außenstelle genutzt.

Die Außenanlage streckt sich auf eine Fläche von 103 m², davon 35 m² Rasenfläche und 68 m² Bodendecker. Die Aufstellfläche für Fahrzeuge, bestehend aus Betonsteinpflaster, hat eine Größe von 20 m².

Für die Mitarbeiter stehen 2 Parkplätze kostenfrei zur Verfügung.

Die Warmwasserversorgung und die Beheizung der genutzten Räume erfolgt über ein Vaillant Gas-Wandheizgerät mit Brennwerttechnik ecoTEC plus VC 206/5. Die Heizungsanlage wurde im Mai 2017 erneuert.

Der Träger gewährleistet den üblichen Immobilienversicherungsschutz.

Grundriss:

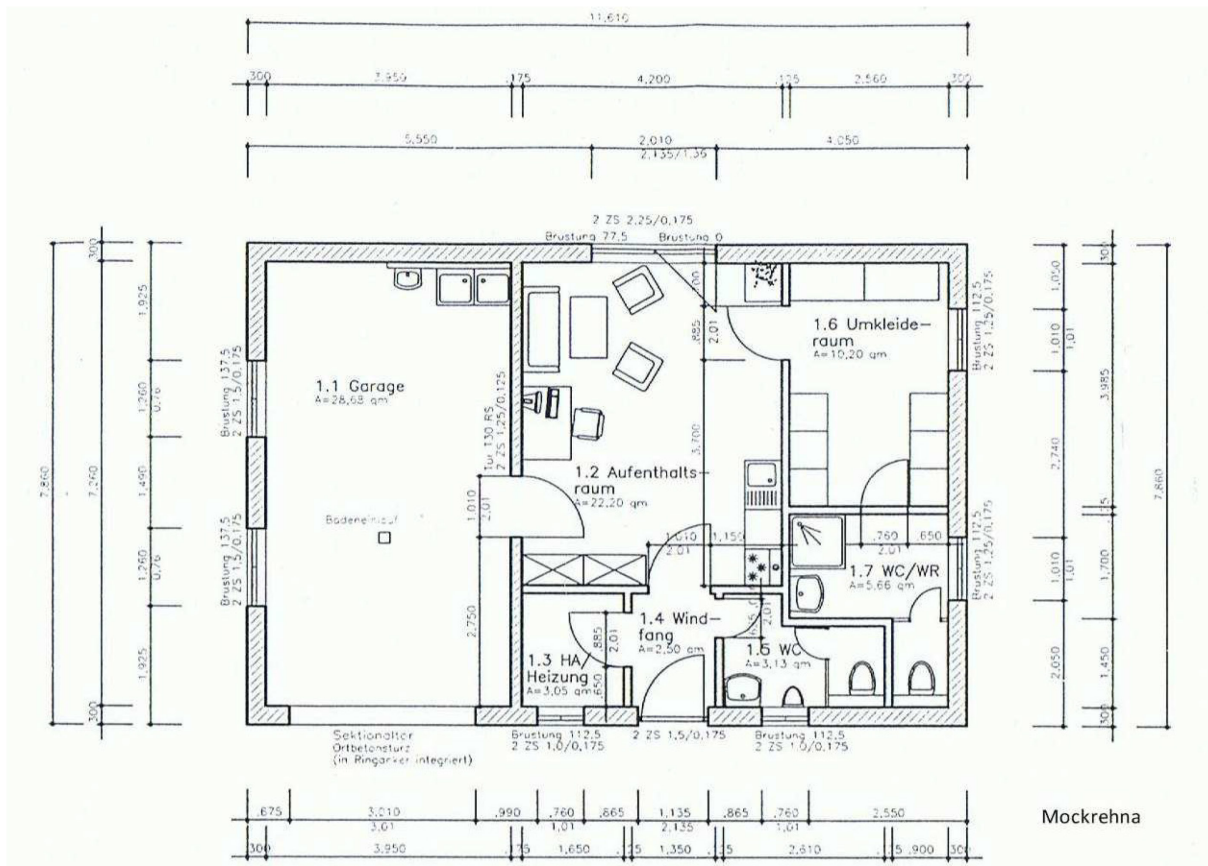

Angaben zu Räumen und Raumgrößen:

Etage	Raumbezeichnung	Fläche (m ²)	Raumhöhe (m)	Bemerkung
Erdgeschoss	Garage	28,68	3,15	1 Sektionaltor
	Aufenthaltsraum	22,20	2,50	
	Hausanschlussraum	3,05	3,15	
	Windfang	2,50	2,50	
	Sanitär, Herren	3,13	2,50	
	Umkleide	10,20	2,50	
	Waschraum	5,66	2,50	
	Gesamtfläche:	75,42		

Angaben zum Verbrauch von Medien und weiteren Nebenkosten:

Betriebs- und Nebenkosten (einschließlich Reinigungskosten für die Diensträume) sind durch den Leistungserbringer zu tragen.

In den Vorjahren sind folgende Betriebs- und Nebenkosten bzw. Verbräuche angefallen:

Art der Betriebskosten	2022		2023	
	Menge	Preis	Menge	Preis
Wasser		235 €		275 €
Abwasser		315 €		285 €
Elektroenergie	3.720 kWh	1.630 €	4.030 kWh	1.920 €
Internetanschluss	-	600 €	-	600 €
Gas	12.700 kWh	2.150 €	13.000 kWh	2.000 €
Abfallentsorgung	-	210 €	-	334 €

Die Rettungswache verfügt über einen Telefonanschluss DeutschlandLAN IP Start Premium mit Internet Flatrate mit bis zu 50MBit/s sowie Flatrate ins Deutsche Festnetz (Vertrag zwischen Telekom und Träger). Bereitstellungskosten fallen nicht an. Die Kosten der Flatrate sowie die Kosten für alle darüber hinausgehenden Verbindungen sind Kosten des Leistungserbringers. Der Grundpreis beträgt EUR 39,95 (netto) im Monat.

Die Pflege der Außenanlagen obliegt dem Leistungserbringer auf dessen Kosten.

Weitere Nebenkosten sind dem Träger nicht bekannt. Bei der Kalkulation der Betriebskosten für dieses Objekt ist davon auszugehen, dass bestehende Liefer-, Leistungs- und Serviceverträge des Vornutzers nicht übernommen werden müssen.

Die Wartung und Instandhaltung des Sektionaltores des Herstellers Hild sowie der Heizungsanlage sind Sache des Trägers.

Inventar:

Der Träger stattet die Rettungswache mit den nachfolgend aufgeführten Inventargegenständen aus:

Raum	Anzahl	Bezeichnung/Gegenstand	Anschaffungszeitraum
A	1	Rollcontainer	
A	1	Stuhl	
A	1	Tisch	
A	1	Sofa	Dez 17
A	1	Schreibtisch	
A	1	Bürodrehstuhl	
A	1	Beistellschrank	
A	1	Medikamentenschrank	
A	1	Couch	Aug 17
A	1	Couchtisch	Jan 09

A	1	Mikrowelle	Okt 14
A	1	Fernseher	Dez 20
A	1	Küche	Dez 20
DES	1	Spültisch	Nov 20
DES	2	Aufbewahrungsschrank	Dez 20
DES	1	Stahlsteckregal	
F	1	Garderobe	Apr 21
R	1	Wäscheschrank	Nov 20
R	1	Stuhl	Nov 20
R	1	Bett	Apr 21
S/F	1	Regal	Nov 20
S/M	1	Regal	Nov 20
U/F	4	Spindaufsatz	Jun 12
U/F	6	Spind	
U/M	4	Spindaufsatz	Jun 12
U/M	7	Spind	
G	1	Sideboard Stahlschrank lichtgrau	
G	1	Edelstahlspüle	
G	2	Bürostahlschränke INWERK, lichtgrau	Jan 16

Legende Spalte 1Raumbezeichnung

A	Aufenthaltsraum
A/K	Küche im Aufenthaltsraum
DES	Desinfektionsraum
F	Flur
R	Ruheraum
S/F	Sanitär Frauen
S/M	Sanitär Männer
U/F	Umkleide Frauen
U/M	Umkleide Männer
G	Garage

3. Angaben zu den Einsatzfahrzeugen

3.1 Rettungswache Eilenburg

Rettungswagen EB.83.01 Standort: Rettungswache Eilenburg				
	<i>amtliches Kennzeichen:</i>	TDO- RD 212		
	<i>Typ:</i>	VW Crafter		
	<i>Motorisierung:</i>	130 KW		
	<i>Kraftstoff:</i>	Diesel		
	<i>Ausbau:</i>	Fahrtec Systeme GmbH Neubrandenburg		
	<i>Baujahr:</i>	14.06.2021		
	<i>km-Stand am 30.09.2024:</i>	139.898		
	<i>medizinische Ausstattung:</i>	siehe Folgeblatt		
	Prüffristen in Anlage 4a-I-2			
	Kilometerleistung Vorjahre - inkl. Vorgängerfahrzeug	2021	2022	2023
- inkl. Kilometer, die mit Reservefahrzeugen zurückgelegt wurden	25.718	50.717	50.757	
Einzuhaltende Wartungsintervalle	siehe Anlage 4a-I-1			
Kosten in EUR	2021	2022	2023	
<i>Kraftstoff / Ad Blue</i>	6.370,16	18.213,76	11.806,73	
<i>Reparatur</i>	2.963,36	918,05	3.915,92	
<i>Wartung und Service</i>	-	2.248,37	1.208,37	
<i>Bereifung</i>	-	95,00	3.744,48	
<i>Sonstiges</i>	293,19	306,02	106,01	
Gesamtkosten	9.626,71	21.686,20	20.781,51	
Mobilfunktelefon Handy-Nr. 0171/862 168 2	ca. 100,00€	ca. 100,00€	ca. 100,00€	

Angaben zur Ausstattung des RTW 1 Eilenburg:

Rettungstransportwagen Rettungswache/Standort: Eilenburg amtliches Kennzeichen: TDO-RD 212 Erstzulassung: 14.06.2021 Fahrstellnummer: WV3ZZZSZZM9019120	
Beladung des Rettungstransportwagen Typ C nach DIN EN 1789	
Zusätzliche Informationen zur Beladung	
Gerätebezeichnung	Anzahl
Beheizbare Tragenauflage	1
Beheizbare Vakuummatratze, Erwachsene und Kinder Größe 1 und 2	1
Knochenbohrmaschine EZ-IO	1
Stollenwerk CPS System Fahrtrage 7001	1
Elektrohydraulisches Fahrgerät 8001, Beladeeinheit 7500	1
Lifepak 15 Defibrillator mit Monitor	1
Absaugpumpe Accuvac- Pro/Lite Weinmann	1
Beatmungsgerät Medumat Standard A2	1

Rettungswagen EB.83.02
Standort: Rettungswache Eilenburg

	<i>amtliches Kennzeichen:</i>		TDO- RD 214
	<i>Typ:</i>		VW Crafter
	<i>Motorisierung:</i>		130 KW
	<i>Kraftstoff:</i>		Diesel
	<i>Ausbau:</i>		Fahrtec Systeme GmbH Neubrandenburg
	<i>Baujahr:</i>		14.06.2021
	<i>km-Stand am 30.09.2024</i>		116.323
	<i>medizinische Ausstattung:</i>		siehe Folgeblatt
	Prüffristen in Anlage 4a-I-2		
Kilometerleistung Vorjahre - inkl. Vorgängerfahrzeug	2021	2022	2023
- inkl. Kilometer, die mit Reservefahrzeugen zurückgelegt wurden	15.572	29.964	33.318
Einzuhaltende Wartungsintervalle	siehe Anlage 4a-I-1		
Kosten in EUR	2021	2022	2023
<i>Kraftstoff / Ad Blue</i>	4.177,27	10.747,06	8.937,20
<i>Reparaturen</i>	197,34	552,50	1.739,25
<i>Service und Wartung</i>	-	2.114,76	2.217,36
<i>Bereifung</i>	-	-	1.957,93
<i>Sonstiges</i>	486,31	148,21	106,01
Gesamtkosten	4.860,92	13.562,53	14.957,75
Mobilfunktelefon Handy-Nr. 0171/862 168 2	ca. 100,00€	ca. 100,00€	ca. 100,00€

Angaben zur Ausstattung des RTW 2 Eilenburg:

Rettungstransportwagen Rettungswache/Standort: Eilenburg amtliches Kennzeichen: TDO-RD 214 Erstzulassung: 14.06.2021 Fahrstellnummer: WV3ZZSZMZM9019485	
Beladung des Rettungstransportwagen Typ C nach DIN EN 1789	
Zusätzliche Informationen zur Beladung	
Gerätebezeichnung	Anzahl
Beheizbare Tragenauflage	1
Beheizbare Vakuummatratze, Erwachsene und Kinder Größe 1 und 2	1
Knochenbohrmaschine EZ-IO	1
Stollenwerk CPS System Fahrtrage 7001	1
Elektrohydraulisches Fahrgerät 8001, Beladeeinheit 7500	1
Lifepak 15 Defibrillator mit Monitor	1
Absaugpumpe Accuvac- Pro/Lite Weinmann	1
Beatmungsgerät Medumat Standard A2	1

Notarzteinsatzfahrzeug EB.82.01 Standort: Rettungswache Eilenburg				
	<i>amtliches Kennzeichen:</i>	TDO- RD 242		
	<i>Typ:</i>	Volkswagen T6		
	<i>Motorisierung:</i>	150 KW		
	<i>Kraftstoff:</i>	Diesel		
	<i>Ausbau:</i>	Ambulanz Mobile GmbH & Co. KG Schönebeck		
	<i>Baujahr:</i>	19.06.2024		
	<i>km-Stand am 30.09.2024</i>	292.300		
	<i>medizinische Ausstattung:</i>	siehe Folgeblatt		
	Prüffristen in Anlage 4a-I-2			
	Kilometerleistung Vorjahre	2021	2022	2023
- inkl. Kilometer, die mit Reservefahrzeugen zurückgelegt wurden	38.403	42.143	39.726	
Einzuhaltende Wartungsintervalle	siehe Anlage 4a-I-1			
Kosten in EUR	2021	2022	2023	
<i>Kraftstoff / Ad Blue</i>	7.160,74	10.906,22	7.850,97	
<i>Reparaturen</i>	2.647,88	4.417,95	5.187,69	
<i>Service und Wartung</i>	1.422,28	1.299,05	982,68	
<i>Bereifung</i>	-	837,41	1.184,36	
<i>Sonstiges</i>	252,78	112,95	312,60	
<i>Gesamtkosten</i>	11.483,68	17.573,58	15.518,30	
Mobilfunktelefon Handy-Nr. 0160/471 121 4	ca. 100,00€	ca. 100,00€	ca. 100,00€	

Angaben zur Ausstattung des NEF Eilenburg:

Notarzteinsatzfahrzeug Rettungswache/Standort: Eilenburg amtliches Kennzeichen: TDO-RD 242 Erstzulassung: 19.06.2024 Fahrgestellnummer.: WV2ZZZ7HZZRH051668	
Beladung des Notarzteinsatzfahrzeug nach DIN EN 75079	
Zusätzliche Informationen zur Beladung	
Gerätebezeichnung	Anzahl
Corpuls 3T	1
Beatmung Modul Medumat Standard 2	1
Absaugpumpe Accuvac Pro	1
Knochenbohrmaschine EZ-IO	1

3.2 Rettungswache Krostitz

Rettungswagen KR.83.02 Standort: Rettungswache Krostitz			
	<i>amtliches Kennzeichen:</i>	TDO- RD 196	
	<i>Typ:</i>	VW Crafter	
	<i>Motorisierung:</i>	130 KW	
	<i>Kraftstoff:</i>	Diesel	
	<i>Ausbau:</i>	Fahrtec Systeme GmbH Neubrandenburg	
	<i>Baujahr:</i>	25.05.2020	
	<i>km-Stand am 30.09.2024:</i>	234000	
	<i>medizinische Ausstattung:</i>	siehe Folgeblatt	
	Prüffristen in Anlage 4a-I-2		
Kilometerleistung Vorjahre	2021	2022	2023
- inkl. Kilometer, die mit Reservefahrzeugen zurückgelegt wurden	57.210	49.864	53.943
Einzuhaltende Wartungsintervalle	siehe Anlage 4a-I-1		
Kosten in EUR	2021	2022	2023
<i>Kraftstoff / Ad Blue</i>	13.821,24	17.003,82	15.097,32
<i>Reparaturen</i>	1.560,46	4.619,88	2.803,76
<i>Wartung und Service</i>	1.723,53	491,14	1.146,54
<i>Bereifung</i>	-	3.248,37	1.981,73
<i>Sonstiges</i>	290,88	153,21	106,01
Gesamtkosten	17.396,11	25.516,42	21.135,36
Mobilfunktelefon Handy-Nr. 0160/909 84746	ca. 100,00€	ca. 100,00€	ca. 100,00€

Angaben zur Ausstattung des RTW Krostitz:

<p>Rettungstransportwagen Rettungswache/Standort: Krostitz amtliches Kennzeichen: TDO-RD 196 Erstzulassung: 25.05.2020 Fahrgestellnummer: WV3ZZSZL9015982</p>	
<p>Beladung des Rettungstransportwagen Typ C nach DIN EN 1789</p>	
<p>Zusätzliche Informationen zur Beladung</p>	
Gerätebezeichnung	Anzahl
Beheizbare Tragenauflage	1
Beheizbare Vakuummatratze, Erwachsene und Kinder Größe 1 und 2	1
Knochenbohrmaschine EZ-IO	1
Stollenwerk CPS System Fahrtrage 7001	1
Elektrohydraulisches Fahrgerät 8001, Beladeeinheit 7500	1
Lifepak 15 Defibrillator mit Monitor	1
Absaugpumpe Accuvac- Pro/Lite Weinmann	1
Beatmungsgerät Medumat Standard A2	1

3.3 Rettungswache Mockrehna

Rettungswagen MK.83.03 Standort: Rettungswache Mockrehna			
	<i>amtliches Kennzeichen:</i>	TDO- RD 207	
	<i>Typ:</i>	VW Crafter	
	<i>Motorisierung:</i>	130 KW	
	<i>Kraftstoff:</i>	Diesel	
	<i>Ausbau:</i>	BINZ Ambulance- u. Umwelttechnik GmbH Ilmenau	
	<i>Baujahr:</i>	26.02.2021	
	<i>km-Stand am 30.09.2024:</i>	143.334	
	<i>medizinische Ausstattung:</i>	siehe Folgeblatt	
	Prüffristen in Anlage 4a-I-2		
Kilometerleistung Vorjahre - inkl. Vorgängerfahrzeug	2021	2022	2023
- inkl. Kilometer, die mit Reservefahrzeugen zurückgelegt wurden	38.830	39.320	44.688
Einzuhaltende Wartungsintervalle	siehe Anlage 4a-I-1		
Kosten in EUR	2021	2022	2023
<i>Kraftstoff / Ad Blue</i>	7.635,00	11.859,20	10.692,38
<i>Reparaturen</i>	256,02	491,38	2.124,98
<i>Wartung und Service</i>	-	2.268,78	1.337,10
<i>Bereifung</i>	-	-	3.206,01
<i>Sonstiges</i>	294,69	153,21	106,01
Gesamtkosten	8.185,71	14.772,57	17.466,48
Mobilfunktelefon Handy-Nr. 0171/863 013 9	ca. 100,00€	ca. 100,00€	ca. 100,00€

Angaben zur Ausstattung RTW Mockrehna:

Rettungstransportwagen Rettungswache/Standort: Mockrehna amtliches Kennzeichen: TDO-RD 207 Erstzulassung: 26.02.2021 Fahrgestellnummer: WV3ZZSZL9057595	
Beladung des Rettungstransportwagen Typ C nach DIN EN 1789	
Zusätzliche Informationen zur Beladung	
Gerätebezeichnung	Anzahl
Beheizbare Tragenauflage	1
Beheizbare Vakuummatratze, Erwachsene und Kinder Größe 1 und 2	1
Knochenbohrmaschine EZ-IO	1
Stollenwerk CPS System Fahrtrage 7001	1
Elektrohydraulisches Fahrgerät 8001, Beladeeinheit 7500	1
Lifepak 15 Defibrillator mit Monitor	1
Absaugpumpe Accuvac- Pro/Lite Weinmann	1
Beatmungsgerät Medumat Standard A2	1

4. Angaben zum Einsatzaufkommen

Die Angaben zum Einsatzgeschehen beziehen sich auf die tatsächlich gefahrenen Einsätze, die von den Rettungsmitteln durchgeführt wurden, die der jeweiligen Rettungswache / Außenstelle zugeordnet sind. Dies umfasst auch Einsätze, deren Einsatzort in einem anderen Rettungswachenbereich des Landkreises oder in einem anderen Rettungsdienstbereich liegt. Die Angaben zum Einsatzaufkommen umfassen keine Einsätze, deren Einsatzort zwar im Losbereich liegt, die jedoch von einem Rettungsmittel aus einem anderen Losbereich oder aus einem benachbarten Rettungsdienstbereich durchgeführt worden sind. Der Landkreis geht davon aus, dass sich die Anzahl der Einsätze, die von im Losbereich vorgehaltenen Rettungsmitteln außerhalb des Rettungswachenbereichs durchgeführt werden, und die Einsatzzahl, die von Rettungsmitteln außerhalb des Losbereiches durchgeführt werden, während des Vertragszeitraums aufheben wird.

Für die statistischen Angaben der Einsatzzahlen nach **Tageszeiten** werden die Einsätze der Stunde zugeordnet, in welcher der Zeitpunkt des Ausrückens liegt.

Die statistischen Angaben mit einer Einordnung nach **Einsatzdauer** und die Angaben zur **durchschnittlichen Einsatzdauer** beziehen sich auf den Zeitraum von der Alarmierung des Rettungsmittels (Status: 3: Einsatz übernommen / Anfahrt zum Einsatzort („ab“)) bis zur Rückkehr in die Wache (Status: 2: einsatzbereit auf Wache). Im Fall einer Folgealarmierung (Status: 1: einsatzbereit über Funk) gilt die Einsatzdauer von der Folgealarmierung bis zur Rückkehr in die Wache, wenn die Folgealarmierung vor der Rückkehr in die Wache erfolgt.

Hinweis: Eventuelle geringfügige Abweichungen und Differenzen zwischen den Angaben über die Einsatzzahlen (Tabellen unter 4.1.-4.2.) und den Angaben zur Einsatzdauer (Tabellen unter 4.3-4.4) ergeben sich aufgrund unplausibler bzw. nicht korrekt eingetragener Zeitstempel und können nicht vermieden werden. Eine weitere Aufklärung war dem Landkreis nicht möglich. Im Zweifel sind die Angaben zu den Einsatzzahlen (4.1.-4.2.) maßgeblich.

4.1. Angaben über die Einsatzzahlen im gesamten Rettungswachenbereich Eilenburg

4.1.1. Einsatzzahlen nach Tageszeiten im Stundenintervall Montag bis Freitag

	Anzahl Einsätze*	2021			2022			2023		
		NEF	RTW	KTW	NEF	RTW	KTW	NEF	RTW	KTW
Montag bis Freitag	0:00 Uhr - 1:00 Uhr	25	75	0	30	86	0	29	88	0
	1:00 Uhr - 2:00 Uhr	27	68	1	20	71	0	19	66	0
	2:00 Uhr - 3:00 Uhr	19	62	0	25	74	0	17	69	0
	3:00 Uhr - 4:00 Uhr	22	61	0	18	70	0	11	55	0
	4:00 Uhr - 5:00 Uhr	19	69	0	21	78	0	23	70	0
	5:00 Uhr - 6:00 Uhr	28	77	0	31	85	0	22	80	0
	6:00 Uhr - 7:00 Uhr	27	116	1	49	123	0	40	139	0
	7:00 Uhr - 8:00 Uhr	60	176	89	72	218	0	55	210	0
	8:00 Uhr - 9:00 Uhr	71	246	97	67	296	0	54	280	0
	9:00 Uhr - 10:00 Uhr	78	264	98	59	271	0	59	282	0
	10:00 Uhr - 11:00 Uhr	74	247	88	75	296	0	60	295	0
	11:00 Uhr - 12:00 Uhr	74	234	61	69	277	0	64	245	0
	12:00 Uhr - 13:00 Uhr	62	214	71	61	267	0	63	226	0
	13:00 Uhr - 14:00 Uhr	58	177	82	44	199	0	40	187	0
	14:00 Uhr - 15:00 Uhr	55	202	59	61	213	0	46	237	0
	15:00 Uhr - 16:00 Uhr	57	201	34	51	237	0	52	209	0
	16:00 Uhr - 17:00 Uhr	74	221	32	59	246	0	41	233	0
	17:00 Uhr - 18:00 Uhr	64	210	19	59	240	0	52	251	0
	18:00 Uhr - 19:00 Uhr	80	231	0	77	230	0	50	216	0
	19:00 Uhr - 20:00 Uhr	57	206	2	67	220	0	67	231	0
20:00 Uhr - 21:00 Uhr	42	162	0	55	193	0	63	171	0	
21:00 Uhr - 22:00 Uhr	58	136	0	51	144	0	49	151	0	
22:00 Uhr - 23:00 Uhr	44	127	0	34	111	0	43	126	0	
23:00 Uhr - 24:00 Uhr	32	106	1	40	110	0	23	115	0	
	Summe	1.207	3.888	735	1.195	4.355	0	1.042	4.232	0

(* Anzahl der Einsätze, die im angegebenen Stundenintervall alarmiert wurden (nach Einsatzart im Wachenbereich zusammengefasst)

4.1.2. Einsatzzahlen nach Tageszeiten im Stundenintervall an Samstagen

	Anzahl Einsätze*	2021			2022			2023		
		NEF	RTW	KTW	NEF	RTW	KTW	NEF	RTW	KTW
Samstags	0:00 Uhr - 1:00 Uhr	5	18	0	8	25	0	5	27	0
	1:00 Uhr - 2:00 Uhr	3	14	0	7	21	0	6	19	0
	2:00 Uhr - 3:00 Uhr	3	14	0	5	23	0	6	17	0
	3:00 Uhr - 4:00 Uhr	1	11	0	6	21	0	6	10	0
	4:00 Uhr - 5:00 Uhr	6	10	0	5	14	0	3	19	0
	5:00 Uhr - 6:00 Uhr	7	13	0	4	13	0	4	10	0
	6:00 Uhr - 7:00 Uhr	6	17	0	7	22	0	3	15	0
	7:00 Uhr - 8:00 Uhr	8	26	1	14	46	0	11	32	0
	8:00 Uhr - 9:00 Uhr	12	41	2	18	66	0	12	55	0
	9:00 Uhr - 10:00 Uhr	19	53	20	11	55	0	12	42	0
	10:00 Uhr - 11:00 Uhr	9	41	19	12	51	0	5	48	0
	11:00 Uhr - 12:00 Uhr	14	54	4	16	61	0	18	62	0
	12:00 Uhr - 13:00 Uhr	16	45	0	14	56	0	14	43	0
	13:00 Uhr - 14:00 Uhr	7	39	0	12	47	0	10	38	0
	14:00 Uhr - 15:00 Uhr	12	43	1	6	49	0	8	35	0
	15:00 Uhr - 16:00 Uhr	12	37	0	13	46	0	13	41	0
	16:00 Uhr - 17:00 Uhr	17	41	0	17	48	0	10	59	0
	17:00 Uhr - 18:00 Uhr	11	39	0	12	48	0	11	40	0
	18:00 Uhr - 19:00 Uhr	17	49	0	14	53	0	11	47	0
	19:00 Uhr - 20:00 Uhr	11	40	0	14	45	0	13	47	0
	20:00 Uhr - 21:00 Uhr	13	36	0	15	55	0	16	48	0
	21:00 Uhr - 22:00 Uhr	15	44	0	25	50	0	10	34	0
	22:00 Uhr - 23:00 Uhr	12	33	0	9	53	0	12	39	0
	23:00 Uhr - 24:00 Uhr	12	33	0	11	36	0	5	33	0
Summe	248	791	47	275	1.004	0	224	860	0	

(* Anzahl der Einsätze, die im angegebenen Stundenintervall alarmiert wurden (nach Einsatzart im Wachenbereich zusammengefasst)

4.1.3. Einsatzzahlen nach Tageszeiten im Stundenintervall an Sonn- und Feiertagen

	Anzahl Einsätze*	2021			2022			2017		
		NEF	RTW	KTW	NEF	RTW	KTW	NEF	RTW	KTW
Sonntage und Feiertage	0:00 Uhr - 1:00 Uhr	6	22	0	12	38	0	9	29	0
	1:00 Uhr - 2:00 Uhr	11	27	0	8	18	0	7	21	0
	2:00 Uhr - 3:00 Uhr	3	13	0	8	28	0	6	37	0
	3:00 Uhr - 4:00 Uhr	6	20	0	4	24	0	6	22	0
	4:00 Uhr - 5:00 Uhr	7	12	0	6	24	0	4	17	0
	5:00 Uhr - 6:00 Uhr	6	20	0	9	20	0	9	30	0
	6:00 Uhr - 7:00 Uhr	7	26	0	10	29	0	8	21	0
	7:00 Uhr - 8:00 Uhr	12	42	0	17	42	0	9	52	0
	8:00 Uhr - 9:00 Uhr	12	51	0	13	42	0	10	48	0
	9:00 Uhr - 10:00 Uhr	12	41	0	18	60	0	15	75	0
	10:00 Uhr - 11:00 Uhr	22	57	0	16	75	0	16	61	0
	11:00 Uhr - 12:00 Uhr	21	64	0	13	59	0	18	63	0
	12:00 Uhr - 13:00 Uhr	20	41	1	29	75	0	10	59	0
	13:00 Uhr - 14:00 Uhr	11	33	0	11	46	0	9	47	0
	14:00 Uhr - 15:00 Uhr	13	40	0	11	44	0	8	50	0
	15:00 Uhr - 16:00 Uhr	17	44	0	10	56	0	18	57	0
	16:00 Uhr - 17:00 Uhr	10	57	0	10	54	0	10	45	0
	17:00 Uhr - 18:00 Uhr	6	43	0	17	52	0	9	41	0
	18:00 Uhr - 19:00 Uhr	23	49	0	15	50	0	10	45	0
	19:00 Uhr - 20:00 Uhr	13	49	0	19	53	0	18	53	0
20:00 Uhr - 21:00 Uhr	17	49	0	23	49	0	12	57	0	
21:00 Uhr - 22:00 Uhr	13	39	0	11	35	0	10	23	0	
22:00 Uhr - 23:00 Uhr	17	32	0	12	29	0	9	28	0	
23:00 Uhr - 24:00 Uhr	12	29	0	7	32	0	8	22	0	
Summe		297	900	1	309	1.034	0	248	1.003	0

(* Anzahl der Einsätze, die im angegebenen Stundenintervall alarmiert wurden (nach Einsatzart im Wachenbereich zusammengefasst)

4.2. Angaben über die Einsatzzahlen für die einzelnen Rettungswachen im Rettungswachenbereich Eilenburg

4.2.1. Einsatzzahlen nach Tageszeiten im Stundenintervall Montag bis Freitag

		2021						2022						2023					
		Eilenburg				Krostitz	Mockrehna	Eilenburg				Krostitz	Mockrehna	Eilenburg				Krostitz	Mockrehna
Einsatzzeitraum		RTW 1	RTW 2	NEF	KTW	RTW	RTW	RTW 1	RTW 2	NEF	RTW	RTW	RTW 1	RTW 2	NEF	RTW	RTW		
Montag bis Freitag	0:00 Uhr - 1:00 Uhr	34	0	25	0	25	18	41	0	30	32	14	41	0	29	29	18		
	1:00 Uhr - 2:00 Uhr	30	0	27	0	26	12	35	0	20	25	11	34	0	19	21	11		
	2:00 Uhr - 3:00 Uhr	30	0	19	0	20	12	42	0	25	26	7	35	0	17	16	19		
	3:00 Uhr - 4:00 Uhr	26	0	22	0	23	12	36	0	18	25	9	30	0	11	11	14		
	4:00 Uhr - 5:00 Uhr	36	0	19	0	22	12	41	0	21	22	15	30	0	23	24	16		
	5:00 Uhr - 6:00 Uhr	32	0	28	0	25	20	41	0	31	32	12	44	0	22	24	12		
	6:00 Uhr - 7:00 Uhr	55	2	27	1	43	17	54	2	49	44	23	63	10	40	39	28		
	7:00 Uhr - 8:00 Uhr	48	44	60	80	49	36	34	99	72	53	34	35	100	55	47	33		
	8:00 Uhr - 9:00 Uhr	81	45	71	84	68	52	77	88	67	85	49	80	88	54	63	58		
	9:00 Uhr - 10:00 Uhr	97	41	78	87	85	45	75	83	59	67	47	74	91	59	73	50		
	10:00 Uhr - 11:00 Uhr	78	38	74	81	82	52	91	90	75	69	48	94	76	60	73	56		
	11:00 Uhr - 12:00 Uhr	85	38	74	56	64	51	73	77	69	80	50	60	88	64	55	46		
	12:00 Uhr - 13:00 Uhr	73	34	62	64	70	40	88	77	61	65	39	72	78	63	52	31		
	13:00 Uhr - 14:00 Uhr	65	31	58	77	48	39	59	53	44	55	35	58	55	40	47	34		
	14:00 Uhr - 15:00 Uhr	82	32	55	53	59	34	75	59	61	44	39	71	64	46	61	41		
	15:00 Uhr - 16:00 Uhr	68	31	57	32	66	40	65	81	51	61	31	62	60	52	51	39		
	16:00 Uhr - 17:00 Uhr	88	40	74	32	61	38	80	89	59	49	36	76	78	41	64	25		
	17:00 Uhr - 18:00 Uhr	74	40	64	18	59	40	63	76	59	62	42	89	86	52	52	37		
18:00 Uhr - 19:00 Uhr	104	27	80	0	68	38	85	32	77	76	41	91	36	50	55	41			
19:00 Uhr - 20:00 Uhr	87	0	57	1	79	40	94	0	67	73	55	94	1	67	86	51			
20:00 Uhr - 21:00 Uhr	63	0	42	0	62	39	88	0	55	74	32	78	0	63	62	31			
21:00 Uhr - 22:00 Uhr	57	0	58	0	50	31	61	0	51	50	34	71	0	49	48	34			
22:00 Uhr - 23:00 Uhr	57	0	44	0	51	20	49	0	34	41	23	59	0	43	40	30			
23:00 Uhr - 24:00 Uhr	45	0	32	0	45	17	65	0	40	28	18	55	0	23	44	17			
Summe		1.495	443	1.207	666	1.250	755	1.512	906	1.195	1.238	744	1.496	911	1.042	1.137	772		

4.2.2. Einsatzzahlen nach Tageszeiten im Stundenintervall an Samstagen

		2021						2022						2023					
		Eilenburg				Krostitz	Mockrehna	Eilenburg				Krostitz	Mockrehna	Eilenburg				Krostitz	Mockrehna
Einsatzzeitraum		RTW 1	RTW 2	NEF	KTW	RTW	RTW	RTW 1	RTW 2	NEF	RTW	RTW	RTW 1	RTW 2	NEF	RTW	RTW		
Montag bis Freitag	0:00 Uhr - 1:00 Uhr	11	0	5	0	3	4	13	0	8	6	6	12	0	5	10	6		
	1:00 Uhr - 2:00 Uhr	5	0	3	0	9	0	9	0	7	7	5	12	0	6	4	3		
	2:00 Uhr - 3:00 Uhr	5	0	3	0	8	1	10	0	5	6	8	9	0	6	4	4		
	3:00 Uhr - 4:00 Uhr	5	0	1	0	5	1	10	0	6	7	4	5	0	6	4	1		
	4:00 Uhr - 5:00 Uhr	5	0	6	0	3	2	10	0	5	2	2	10	0	3	9	1		
	5:00 Uhr - 6:00 Uhr	10	0	7	0	3	0	8	0	4	5		6	0	4	2	3		
	6:00 Uhr - 7:00 Uhr	9	1	6	0	5	2	13	1	7	5	4	8	0	3	7	0		
	7:00 Uhr - 8:00 Uhr	6	5	8	1	8	7	7	25	14	11	7	3	16	11	9	5		
	8:00 Uhr - 9:00 Uhr	10	6	12	2	15	10	17	21	18	21	9	16	22	12	12	6		
	9:00 Uhr - 10:00 Uhr	20	10	19	20	13	11	13	19	11	13	10	13	11	12	11	9		
	10:00 Uhr - 11:00 Uhr	16	6	9	19	12	7	11	13	12	17	10	12	14	5	13	9		
	11:00 Uhr - 12:00 Uhr	21	10	14	4	15	10	23	16	16	12	12	18	20	18	15	10		
	12:00 Uhr - 13:00 Uhr	15	10	16	0	14	6	18	17	14	14	9	10	9	14	14	10		
	13:00 Uhr - 14:00 Uhr	9	7	7	0	17	6	14	14	12	9	11	12	13	10	8	5		
	14:00 Uhr - 15:00 Uhr	17	8	12	1	12	6	13	14	6	14	9	9	12	8	8	6		
	15:00 Uhr - 16:00 Uhr	15	6	12	0	16	2	16	12	13	8	10	14	15	13	4	8		
	16:00 Uhr - 17:00 Uhr	21	5	17	0	8	7	17	11	17	12	8	14	13	10	20	14		
	17:00 Uhr - 18:00 Uhr	13	8	11	0	10	9	14	18	12	9	7	12	13	11	8	8		
18:00 Uhr - 19:00 Uhr	26	5	17	0	14	5	20	5	14	22	8	15	7	11	17	9			
19:00 Uhr - 20:00 Uhr	17	0	11	0	12	11	20	0	14	16	11	28	0	13	13	6			
20:00 Uhr - 21:00 Uhr	16	0	13	0	12	8	25	0	15	17	16	21	0	16	20	8			
21:00 Uhr - 22:00 Uhr	16	0	15	0	18	11	22	0	25	20	8	14	0	10	12	9			
22:00 Uhr - 23:00 Uhr	13	0	12	0	15	5	25	0	9	23	5	18	0	12	14	7			
23:00 Uhr - 24:00 Uhr	20	0	12	0	6	7	21	0	11	11	7	13	0	5	13	7			
Summe		321	87	248	47	253	138	369	186	275	287	186	304	165	224	251	154		

4.2.3. Einsatzzahlen nach Tageszeiten im Stundenintervall an Sonn- und Feiertagen

		2021						2022						2023					
		Eilenburg				Krostitz	Mockrehna	Eilenburg			Krostitz	Mockrehna	Eilenburg			Krostitz	Mockrehna		
Einsatzzeitraum		RTW 1	RTW 2	NEF	KTW	RTW	RTW	RTW 1	RTW 2	NEF	RTW	RTW	RTW 1	RTW 2	NEF	RTW	RTW		
Montag bis Freitag	0:00 Uhr - 1:00 Uhr	11	0	6	0	9	3	16	0	12	14	8	13	0	9	9	7		
	1:00 Uhr - 2:00 Uhr	14	0	11	0	9	4	10	0	8	4	5	11	0	7	7	3		
	2:00 Uhr - 3:00 Uhr	7	0	3	0	5	1	10	0	8	10	9	17	0	6	15	6		
	3:00 Uhr - 4:00 Uhr	12	0	6	0	4	4	9	0	4	10	5	11	0	6	7	4		
	4:00 Uhr - 5:00 Uhr	9	0	7	0	4	0	9	1	6	6	11	8	0	4	5	5		
	5:00 Uhr - 6:00 Uhr	10	0	6	0	9	1	12	0	9	6	2	16	0	9	7	7		
	6:00 Uhr - 7:00 Uhr	16	0	7	0	5	6	15	1	10	7	7	11	3	8	5	2		
	7:00 Uhr - 8:00 Uhr	8	14	12	0	14	7	6	21	17	8	8	4	28	9	14	7		
	8:00 Uhr - 9:00 Uhr	20	12	12	0	12	7	12	9	13	12	9	13	14	10	12	9		
	9:00 Uhr - 10:00 Uhr	18	5	12	0	9	9	14	24	18	13	9	20	24	15	22	9		
	10:00 Uhr - 11:00 Uhr	23	11	22	0	12	11	19	19	16	20	17	19	17	16	14	12		
	11:00 Uhr - 12:00 Uhr	24	14	21	0	17	9	12	24	13	14	10	19	18	18	13	15		
	12:00 Uhr - 13:00 Uhr	18	5	20	1	13	5	24	17	29	23	12	17	16	10	17	9		
	13:00 Uhr - 14:00 Uhr	10	7	11	0	11	6	16	11	11	13	6	12	19	9	11	5		
	14:00 Uhr - 15:00 Uhr	15	5	13	0	16	5	14	13	11	11	6	16	11	8	11	12		
	15:00 Uhr - 16:00 Uhr	17	8	17	0	7	12	17	16	10	15	10	16	18	18	16	9		
	16:00 Uhr - 17:00 Uhr	21	10	10	0	17	9	10	18	10	17	9	14	12	10	8	12		
17:00 Uhr - 18:00 Uhr	17	3	6	0	12	11	18	13	17	8	13	12	16	9	7	9			
18:00 Uhr - 19:00 Uhr	17	5	23	0	13	15	19	14	15	9	8	19	9	10	12	7			
19:00 Uhr - 20:00 Uhr	19	0	13	0	17	16	19	0	19	22	12	20	0	18	23	11			
20:00 Uhr - 21:00 Uhr	22	0	17	0	13	14	24	0	23	16	13	27	0	12	17	13			
21:00 Uhr - 22:00 Uhr	22	0	13	0	11	8	19	0	11	7	9	10	0	10	8	5			
22:00 Uhr - 23:00 Uhr	16	0	17	0	9	7	16	0	12	9	5	17	0	9	7	4			
23:00 Uhr - 24:00 Uhr	11	0	12	0	13	5	16	0	7	11	5	13	0	8	1	8			
Summe		377	99	297	1	261	175	356	201	309	285	208	355	205	248	268	190		

4.3. Angaben über die Einsatzdauer für die einzelnen Rettungswachen im Rettungswachenbereich Eilenburg

4.3.1. Einsatzdauer nach Tageszeiten im Stundenintervall Montag bis Freitag

	Einsatzzeitraum	2021 in Minuten						2022 in Minuten						2023 in Minuten					
		Eilenburg				Krostitz	Mockrehna	Eilenburg				Krostitz	Mockrehna	Eilenburg				Krostitz	Mockrehna
		RTW 1	RTW 2	NEF	KTW	RTW	RTW	RTW 1	RTW 2	NEF	RTW	RTW	RTW 1	RTW 2	NEF	RTW	RTW		
Montag bis Freitag	0:00 Uhr - 1:00 Uhr	1.710	0	1.416	0	1.359	1.107	2.123	0	1.598	1.756	796	2.333	0	1.733	1.705	1.272		
	1:00 Uhr - 2:00 Uhr	1.433	0	1.195	0	1.908	742	2.026	0	1.373	1.477	840	1.982	0	1.395	951	979		
	2:00 Uhr - 3:00 Uhr	1.801	0	1.150	0	1.443	804	2.151	0	1.651	1.452	400	1.719	0	943	856	1.439		
	3:00 Uhr - 4:00 Uhr	1.373	0	1.322	0	1.501	1.046	1.854	0	1.105	1.570	698	1.619	0	736	785	1.206		
	4:00 Uhr - 5:00 Uhr	1.906	0	896	0	1.221	973	2.582	0	1.359	1.221	1.237	1.801	0	1.403	1.775	1.177		
	5:00 Uhr - 6:00 Uhr	1.752	0	1.453	0	1.849	1.510	2.332	0	1.725	2.025	943	2.611	0	1.113	1.535	777		
	6:00 Uhr - 7:00 Uhr	3.108	105	1.448	79	3.088	1.587	3.079	101	2.663	2.826	2.069	3.943	617	2.396	3.000	2.562		
	7:00 Uhr - 8:00 Uhr	2.564	2.989	2.984	6.694	3.488	3.379	2.322	6.703	4.151	3.876	2.594	1.869	6.201	3.199	3.572	2.937		
	8:00 Uhr - 9:00 Uhr	5.633	2.952	4.114	5.710	4.786	4.260	5.123	6.142	3.728	6.847	4.866	5.599	5.981	3.110	4.618	5.005		
	9:00 Uhr - 10:00 Uhr	6.778	2.738	4.446	7.216	6.516	3.984	5.759	5.098	3.346	5.456	4.483	4.792	6.839	3.532	5.759	4.738		
	10:00 Uhr - 11:00 Uhr	4.183	1.832	4.082	5.456	5.850	5.137	6.291	6.891	4.151	5.179	4.579	5.887	4.879	3.370	5.558	5.309		
	11:00 Uhr - 12:00 Uhr	5.143	2.981	4.384	4.809	4.683	4.783	4.867	4.951	4.065	6.218	4.376	4.044	5.831	3.784	4.845	4.000		
	12:00 Uhr - 13:00 Uhr	4.896	2.256	3.549	4.381	5.334	3.351	5.356	5.139	3.522	4.746	3.371	4.470	4.946	4.036	3.801	2.299		
	13:00 Uhr - 14:00 Uhr	3.403	2.687	3.331	5.698	3.789	2.530	4.425	3.784	2.838	4.267	2.634	3.725	3.938	2.165	3.317	3.177		
	14:00 Uhr - 15:00 Uhr	4.646	2.084	3.190	3.868	4.700	2.752	5.489	3.827	3.808	2.931	3.447	4.872	4.178	2.338	4.457	3.040		
	15:00 Uhr - 16:00 Uhr	4.188	1.963	2.903	2.675	4.160	2.899	4.110	5.737	2.984	4.534	1.911	4.097	3.845	3.040	3.623	3.138		
	16:00 Uhr - 17:00 Uhr	4.701	2.928	3.788	2.113	4.222	2.633	4.597	6.157	3.021	3.078	2.299	4.085	5.322	2.363	4.239	2.121		
	17:00 Uhr - 18:00 Uhr	4.556	2.401	3.841	834	3.699	2.976	3.888	4.632	3.804	3.997	3.094	5.215	5.313	2.885	3.277	2.980		
18:00 Uhr - 19:00 Uhr	6.336	1.277	4.638	0	4.862	2.717	5.427	1.699	4.932	5.052	3.596	6.031	1.791	3.029	3.630	3.059			
19:00 Uhr - 20:00 Uhr	5.215	0	3.736	3	4.773	2.972	5.659	0	4.025	5.432	4.155	5.158	28	4.295	6.390	3.857			
20:00 Uhr - 21:00 Uhr	3.997	0	2.639	0	3.859	2.706	5.064	0	3.246	5.000	2.402	4.483	0	4.306	4.100	2.441			
21:00 Uhr - 22:00 Uhr	2.841	0	2.868	0	3.277	1.838	3.085	0	3.131	3.239	2.565	3.883	0	2.841	3.018	2.676			
22:00 Uhr - 23:00 Uhr	3.391	0	2.705	0	2.996	1.453	2.557	0	1.884	2.314	2.087	3.022	0	2.334	2.546	1.807			
23:00 Uhr - 24:00 Uhr	2.409	0	1.549	0	2.495	1.105	3.527	0	2.338	1.869	1.322	3.553	0	1.396	3.012	1.373			
	Summe	87.960	29.195	67.626	49.536	85.858	59.246	93.695	60.863	70.448	86.361	60.762	90.793	59.709	61.742	80.367	63.368		

4.3.2. Einsatzdauer nach Tageszeiten im Stundenintervall an Samstagen

	Einsatzzeitraum	2021 in Minuten						2022 in Minuten						2023 in Minuten					
		Eilenburg				Krostitz	Mockrehna	Eilenburg				Krostitz	Mockrehna	Eilenburg				Krostitz	Mockrehna
		RTW 1	RTW 2	NEF	KTW	RTW	RTW	RTW 1	RTW 2	NEF	RTW	RTW	RTW 1	RTW 2	NEF	RTW	RTW		
Montag bis Freitag	0:00 Uhr - 1:00 Uhr	484	0	429	0	68	243	838	0	554	431	444	687	0	250	563	374		
	1:00 Uhr - 2:00 Uhr	263	0	123	0	586	0	465	0	346	425	329	644	0	362	130	279		
	2:00 Uhr - 3:00 Uhr	342	0	131	0	471	41	755	0	295	251	438	405	0	344	242	328		
	3:00 Uhr - 4:00 Uhr	313	0	62	0	259	75	527	0	522	660	262	193	0	347	237	60		
	4:00 Uhr - 5:00 Uhr	444	0	377	0	215	126	554	0	329	178	94	622	0	138	359	32		
	5:00 Uhr - 6:00 Uhr	523	0	464	0	310		505	0	201	233	0	295	0	344	136	156		
	6:00 Uhr - 7:00 Uhr	400	41	367	0	174	183	908	61	449	360	295	510	0	140	438	0		
	7:00 Uhr - 8:00 Uhr	395	321	548	16	495	495	441	1.443	929	554	493	134	899	470	735	554		
	8:00 Uhr - 9:00 Uhr	717	271	648	234	1.230	711	1.186	1.154	1.088	1.359	719	787	1.761	735	994	526		
	9:00 Uhr - 10:00 Uhr	1.315	615	1.061	1.437	870	1.072	891	1.262	632	919	791	850	809	822	832	693		
	10:00 Uhr - 11:00 Uhr	1.244	342	771	1.322	624	643	830	918	654	1.262	911	938	822	265	984	777		
	11:00 Uhr - 12:00 Uhr	1.229	844	818	302	966	636	1.373	975	952	729	1.109	1.042	1.396	1.184	710	822		
	12:00 Uhr - 13:00 Uhr	988	627	1.040	0	1.093	351	1.287	1.005	933	930	780	475	596	923	948	758		
	13:00 Uhr - 14:00 Uhr	365	420	429	0	1.219	561	937	1.154	937	714	830	950	999	750	712	289		
	14:00 Uhr - 15:00 Uhr	780	555	791	72	799	415	701	985	345	904	607	593	553	397	538	525		
	15:00 Uhr - 16:00 Uhr	877	401	1.013	0	838	264	815	968	826	513	782	857	1.096	756	168	654		
	16:00 Uhr - 17:00 Uhr	1.164	225	812	0	743	588	899	642	1.003	708	544	806	753	474	1.358	753		
	17:00 Uhr - 18:00 Uhr	721	464	563	0	789	485	695	1.060	588	375	503	654	807	739	393	512		
18:00 Uhr - 19:00 Uhr	1.271	357	1.040	0	1.115	374	1.041	185	544	1.451	614	710	301	739	1.289	683			
19:00 Uhr - 20:00 Uhr	982	0	658	0	786	845	1.197	0	800	1.016	697	1.595	0	609	743	639			
20:00 Uhr - 21:00 Uhr	835	0	854	0	705	516	1.515	0	869	996	1.127	1.238	0	989	1.094	573			
21:00 Uhr - 22:00 Uhr	822	0	920	0	973	872	1.106	0	1.640	1.690	626	975	0	554	681	481			
22:00 Uhr - 23:00 Uhr	965	0	859	0	921	331	1.182	0	388	1.514	368	1.075	0	638	1.036	877			
23:00 Uhr - 24:00 Uhr	1.037	0	585	0	429	425	1.148	0	783	568	526	636	0	293	803	526			
	Summe	18.477	5.482	15.362	3.384	16.680	10.253	21.795	11.812	16.608	18.740	13.886	17.671	10.792	13.264	16.122	11.870		

4.3.3. Einsatzdauer nach Tageszeiten im Stundenintervall an Sonn- und Feiertagen

	Einsatzzeitraum	2021 in Minuten						2022 in Minuten						2023 in Minuten					
		Eilenburg				Krostitz	Mockrehna	Eilenburg			Krostitz	Mockrehna	Eilenburg			Krostitz	Mockrehna		
		RTW 1	RTW 2	NEF	KTW	RTW	RTW	RTW 1	RTW 2	NEF	RTW	RTW	RTW 1	RTW 2	NEF	RTW	RTW		
Montag bis Freitag	0:00 Uhr - 1:00 Uhr	514	0	336	0	462	289	1.120	0	590	896	501	871	0	596	446	560		
	1:00 Uhr - 2:00 Uhr	458	0	511	0	662	289	526	0	666	302	376	530	0	392	457	234		
	2:00 Uhr - 3:00 Uhr	285	0	192	0	290	67	423	0	562	535	652	893	0	483	741	468		
	3:00 Uhr - 4:00 Uhr	529	0	462	0	216	322	548	0	351	758	324	598	0	371	312	239		
	4:00 Uhr - 5:00 Uhr	418	0	420	0	174	0	357	18	533	357	621	424	0	264	282	249		
	5:00 Uhr - 6:00 Uhr	527	0	323	0	576	66	730	0	616	415	131	782	0	656	836	459		
	6:00 Uhr - 7:00 Uhr	911	0	487	0	230	478	707	45	674	518	776	506	163	686	299	194		
	7:00 Uhr - 8:00 Uhr	397	1.063	609	0	840	558	326	1.247	978	688	534	217	1.760	502	959	631		
	8:00 Uhr - 9:00 Uhr	1.091	652	617	0	730	665	662	564	678	748	599	739	749	629	851	621		
	9:00 Uhr - 10:00 Uhr	1.035	199	739	0	713	771	992	1.579	1.225	1.027	650	1.431	1.956	922	1.476	1.055		
	10:00 Uhr - 11:00 Uhr	1.381	394	1.226	0	706	888	1.157	1.248	1.076	1.387	1.291	1.199	859	1.037	860	1.151		
	11:00 Uhr - 12:00 Uhr	1.595	984	1.327	0	1.137	1.076	708	1.331	841	987	637	1.085	1.091	1.259	1.173	1.291		
	12:00 Uhr - 13:00 Uhr	1.040	388	1.055	92	930	471	1.589	1.049	1.970	1.813	979	1.067	1.123	677	1.331	656		
	13:00 Uhr - 14:00 Uhr	500	553	656	0	716	421	1.034	731	866	931	287	878	1.234	672	866	499		
	14:00 Uhr - 15:00 Uhr	921	232	837	0	1.140	436	999	929	740	787	458	978	671	430	635	1.018		
	15:00 Uhr - 16:00 Uhr	1.284	542	1.048	0	553	871	990	1.006	767	1.247	1.007	1.038	1.297	1.187	846	591		
16:00 Uhr - 17:00 Uhr	1.277	651	685	0	1.271	693	662	1.214	585	1.057	591	759	750	585	536	754			
17:00 Uhr - 18:00 Uhr	1.112	175	370	0	773	722	1.312	749	908	475	916	757	1.056	422	456	840			
18:00 Uhr - 19:00 Uhr	1.025	250	1.285	0	1.108	1.146	1.022	722	760	660	548	1.100	331	472	491	576			
19:00 Uhr - 20:00 Uhr	1.106	0	722	0	1.528	963	994	0	1.001	1.414	991	1.391	0	1.320	1.705	785			
20:00 Uhr - 21:00 Uhr	984	0	1.025	0	814	1.049	1.254	0	1.236	1.013	724	1.540	0	755	992	996			
21:00 Uhr - 22:00 Uhr	996	0	660	0	525	616	852	0	589	440	570	745	0	677	500	526			
22:00 Uhr - 23:00 Uhr	866	0	876	0	627	459	929	0	643	703	361	743	0	651	390	261			
23:00 Uhr - 24:00 Uhr	585	0	752	0	704	478	748	0	531	596	298	644	0	551	61	709			
	Summe	20.835	6.082	17.219	92	17.423	13.796	20.640	12.432	19.386	19.755	14.823	20.915	13.041	16.196	17.501	15.364		

4.4. Angaben über die Einsatzdauer im gesamten Rettungswachenbereich Eilenburg

4.4.1. Einsatzdauer nach Tageszeiten im Stundenintervall Montag bis Freitag

Eventuelle Abweichungen der folgenden Gesamteinsatzminuten von dem Ergebnis der Addition der einzelnen Angaben zur Einsatzdauer nach einzelnen Rettungswachen (4.3.1.-4.3.3.) beruhen auf Rundungsdifferenzen.

	Einsatzzeitraum	2021 in Minuten			2022 in Minuten			2023 in Minuten		
		RTW	NEF	KTW	RTW	NEF	KTW	RTW	NEF	KTW
Montag bis Freitag	0:00 Uhr - 1:00 Uhr	4.176	1.416	0	4.675	1.598	0	5.311	1.733	0
	1:00 Uhr - 2:00 Uhr	4.083	1.195	0	4.342	1.373	0	3.912	1.395	0
	2:00 Uhr - 3:00 Uhr	4.049	1.150	0	4.004	1.651	0	4.014	943	0
	3:00 Uhr - 4:00 Uhr	3.921	1.322	0	4.122	1.105	0	3.609	736	0
	4:00 Uhr - 5:00 Uhr	4.100	896	0	5.039	1.359	0	4.753	1.403	0
	5:00 Uhr - 6:00 Uhr	5.111	1.453	0	5.300	1.725	0	4.922	1.113	0
	6:00 Uhr - 7:00 Uhr	7.888	1.448	79	8.075	2.663	0	10.122	2.396	0
	7:00 Uhr - 8:00 Uhr	12.419	2.984	6.694	15.494	4.151	0	14.578	3.199	0
	8:00 Uhr - 9:00 Uhr	17.631	4.114	5.710	22.978	3.728	0	21.203	3.110	0
	9:00 Uhr - 10:00 Uhr	20.015	4.446	7.216	20.797	3.346	0	22.128	3.532	0
	10:00 Uhr - 11:00 Uhr	17.002	4.082	5.456	22.940	4.151	0	21.633	3.370	0
	11:00 Uhr - 12:00 Uhr	17.589	4.384	4.809	20.411	4.065	0	18.721	3.784	0
	12:00 Uhr - 13:00 Uhr	15.838	3.549	4.381	18.612	3.522	0	15.516	4.036	0
	13:00 Uhr - 14:00 Uhr	12.408	3.331	5.698	15.111	2.838	0	14.157	2.165	0
	14:00 Uhr - 15:00 Uhr	14.181	3.190	3.868	15.693	3.808	0	16.546	2.338	0
	15:00 Uhr - 16:00 Uhr	13.209	2.903	2.675	16.293	2.984	0	14.704	3.040	0
	16:00 Uhr - 17:00 Uhr	14.484	3.788	2.113	16.132	3.021	0	15.767	2.363	0
	17:00 Uhr - 18:00 Uhr	13.633	3.841	834	15.612	3.804	0	16.784	2.885	0
	18:00 Uhr - 19:00 Uhr	15.192	4.638	0	15.773	4.932	0	14.511	3.029	0
19:00 Uhr - 20:00 Uhr	12.959	3.736	3	15.246	4.025	0	15.434	4.295	0	
20:00 Uhr - 21:00 Uhr	10.562	2.639	0	12.467	3.246	0	11.023	4.306	0	
21:00 Uhr - 22:00 Uhr	7.956	2.868	0	8.889	3.131	0	9.576	2.841	0	
22:00 Uhr - 23:00 Uhr	7.840	2.705	0	6.958	1.884	0	7.376	2.334	0	
23:00 Uhr - 24:00 Uhr	6.010	1.549	0	6.719	2.338	0	7.938	1.396	0	
	Summe	262.259	67.626	49.536	301.680	70.448	0	294.238	61.742	0

4.4.2. Einsatzdauer nach Tageszeiten im Stundenintervall an Samstagen

Eventuelle Abweichungen der folgenden Gesamteinsatzminuten von dem Ergebnis der Addition der einzelnen Angaben zur Einsatzdauer nach einzelnen Rettungswachen (4.3.1.-4.3.3.) beruhen auf Rundungsdifferenzen.

	Einsatzzeitraum	2021 in Minuten			2022 in Minuten			2023 in Minuten		
		RTW	NEF	KTW	RTW	NEF	KTW	RTW	NEF	KTW
Samstage	0:00 Uhr - 1:00 Uhr	794	429	0	1.714	554	0	1.624	250	0
	1:00 Uhr - 2:00 Uhr	850	123	0	1.218	346	0	1.053	362	0
	2:00 Uhr - 3:00 Uhr	854	131	0	1.444	295	0	975	344	0
	3:00 Uhr - 4:00 Uhr	647	62	0	1.449	522	0	490	347	0
	4:00 Uhr - 5:00 Uhr	786	377	0	826	329	0	1.013	138	0
	5:00 Uhr - 6:00 Uhr	833	464	0	738	201	0	587	344	0
	6:00 Uhr - 7:00 Uhr	799	367	0	1.624	449	0	948	140	0
	7:00 Uhr - 8:00 Uhr	1.706	548	16	2.931	929	0	2.322	470	0
	8:00 Uhr - 9:00 Uhr	2.930	648	234	4.418	1.088	0	4.069	735	0
	9:00 Uhr - 10:00 Uhr	3.871	1.061	1.437	3.863	632	0	3.184	822	0
	10:00 Uhr - 11:00 Uhr	2.853	771	1.322	3.921	654	0	3.519	265	0
	11:00 Uhr - 12:00 Uhr	3.675	818	302	4.187	952	0	3.970	1.184	0
	12:00 Uhr - 13:00 Uhr	3.059	1.040	0	4.002	933	0	2.777	923	0
	13:00 Uhr - 14:00 Uhr	2.565	429	0	3.635	937	0	2.949	750	0
	14:00 Uhr - 15:00 Uhr	2.549	791	72	3.196	345	0	2.209	397	0
	15:00 Uhr - 16:00 Uhr	2.380	1.013	0	3.078	826	0	2.774	756	0
	16:00 Uhr - 17:00 Uhr	2.721	812	0	2.793	1.003	0	3.670	474	0
	17:00 Uhr - 18:00 Uhr	2.458	563	0	2.633	588	0	2.367	739	0
	18:00 Uhr - 19:00 Uhr	3.117	1.040	0	3.290	544	0	2.983	739	0
	19:00 Uhr - 20:00 Uhr	2.613	658	0	2.910	800	0	2.977	609	0
20:00 Uhr - 21:00 Uhr	2.056	854	0	3.638	869	0	2.905	989	0	
21:00 Uhr - 22:00 Uhr	2.668	920	0	3.423	1.640	0	2.138	554	0	
22:00 Uhr - 23:00 Uhr	2.217	859	0	3.063	388	0	2.988	638	0	
23:00 Uhr - 24:00 Uhr	1.891	585	0	2.242	783	0	1.964	293	0	
	Summe	50.891	15.362	3.384	66.233	16.608	0	56.454	13.264	0

4.4.3. Einsatzdauer nach Tageszeiten im Stundenintervall an Sonn- und Feiertagen

Eventuelle Abweichungen der folgenden Gesamteinsatzminuten von dem Ergebnis der Addition der einzelnen Angaben zur Einsatzdauer nach einzelnen Rettungswachen (4.3.1.-4.3.3.) beruhen auf Rundungsdifferenzen.

	Einsatzzeitraum	2021 in Minuten			2022 in Minuten			2023 in Minuten		
		RTW	NEF	KTW	RTW	NEF	KTW	RTW	NEF	KTW
Sonntage und Feiertage	0:00 Uhr - 1:00 Uhr	1.264	336	0	2.517	590	0	1.877	596	0
	1:00 Uhr - 2:00 Uhr	1.409	511	0	1.203	666	0	1.221	392	0
	2:00 Uhr - 3:00 Uhr	642	192	0	1.610	562	0	2.101	483	0
	3:00 Uhr - 4:00 Uhr	1.067	462	0	1.630	351	0	1.150	371	0
	4:00 Uhr - 5:00 Uhr	592	420	0	1.352	533	0	955	264	0
	5:00 Uhr - 6:00 Uhr	1.169	323	0	1.276	616	0	2.077	656	0
	6:00 Uhr - 7:00 Uhr	1.619	487	0	2.046	674	0	1.162	686	0
	7:00 Uhr - 8:00 Uhr	2.858	609	0	2.794	978	0	3.567	502	0
	8:00 Uhr - 9:00 Uhr	3.139	617	0	2.573	678	0	2.961	629	0
	9:00 Uhr - 10:00 Uhr	2.718	739	0	4.248	1.225	0	5.918	922	0
	10:00 Uhr - 11:00 Uhr	3.368	1.226	0	5.083	1.076	0	4.069	1.037	0
	11:00 Uhr - 12:00 Uhr	4.792	1.327	0	3.662	841	0	4.639	1.259	0
	12:00 Uhr - 13:00 Uhr	2.828	1.055	92	5.431	1.970	0	4.177	677	0
	13:00 Uhr - 14:00 Uhr	2.190	656	0	2.983	866	0	3.476	672	0
	14:00 Uhr - 15:00 Uhr	2.730	837	0	3.173	740	0	3.302	430	0
	15:00 Uhr - 16:00 Uhr	3.249	1.048	0	4.251	767	0	3.773	1.187	0
	16:00 Uhr - 17:00 Uhr	3.892	685	0	3.524	585	0	2.800	585	0
	17:00 Uhr - 18:00 Uhr	2.782	370	0	3.453	908	0	3.109	422	0
	18:00 Uhr - 19:00 Uhr	3.529	1.285	0	2.953	760	0	2.499	472	0
	19:00 Uhr - 20:00 Uhr	3.597	722	0	3.399	1.001	0	3.882	1.320	0
20:00 Uhr - 21:00 Uhr	2.846	1.025	0	2.991	1.236	0	3.528	755	0	
21:00 Uhr - 22:00 Uhr	2.137	660	0	1.861	589	0	1.771	677	0	
22:00 Uhr - 23:00 Uhr	1.952	876	0	1.994	643	0	1.394	651	0	
23:00 Uhr - 24:00 Uhr	1.766	752	0	1.643	531	0	1.414	551	0	
	Summe	58.135	17.219	92	67.650	19.386	0	66.821	16.196	0

Durchschnittliche Einsatzdauer in Minuten:

Eilenburg

	2021	2022	2023
RTW	62,01	64,01	63,31
NEF	57,93	60,39	60,61

Krostitz

	2021	2023	2023
RTW	71,65	71,85	70,71

Mockrehna

	2021	2023	2023
RTW	81,73	81,49	83,19

5. Vorhalte-/Standortänderungen im Rettungsdienstbereichsplan

Seit dem Inkrafttreten des aktuell gültigen Bereichsplans für den Rettungsdienst am 1. Januar 2025 gab es im beschriebenen Los weder Veränderungen in der Fahrzeugvorhaltung noch im Hinblick auf die Standorte der Rettungswachen/Außenstellen.

Etwaige Änderungen in der Fahrzeugvorhaltung sind auch im Bereichsplan 2026 nicht geplant.

6. Übernahme Pflichten aus einem Wachenmiet-/Nutzungsvertrag des Landkreises mit dem Vermieter der Rettungswache

Rettungswache Eilenburg

Aus dem bestehenden Mietvertrag zwischen dem Träger und dem DRK Kreisverband Eilenburg e.V. ergeben sich für den Leistungserbringer folgende Pflichten bzw. für ihn relevante Informationen:

§ 1 Mietobjekt

Der Vermieter vermietet an den Mieter die auf einer Teilfläche von ca. 238 m² auf dem Grundstück der Kreiskrankenhaus Delitzsch GmbH in der Wilhelm-Grune-Str. 3 bis 5 in 04838 Eilenburg (eingetragen im Grundbuch von Eilenburg, Blatt 6747, Flur 17, Flurstück 15) gelegene Rettungswache samt Nebenanlagen. Die Lage ist gemäß des beigefügten Lageplanes mit den Eckpunkten a bis d rot eingezeichnet.

§ 2 Mietzweck

1. Die Vermietung erfolgt zum Betrieb einer Rettungswache, um nach dem Sächsischen Brandschutz-, Rettungsdienst- und Katastrophenschutzgesetz (SächsBRKG) den Versorgungsauftrag als Träger des Rettungsdienstes abzusichern.
2. Eine andere Nutzungsart durch den Mieter ist nicht gestattet.

§ 6 Nebenkosten

1. Der Mieter trägt alle Kosten, die durch seinen Geschäftsbetrieb entstehen.
2. Diese Kosten insbesondere Strom, Wasser, Abwasser, Heizung, Müllabfuhr und Kaminkehrer sind nach erfolgter Rechnungslegung des Vermieters oder direkt durch den Mieter zu zahlen. Der Mieter wird, soweit dies möglich ist, mit den Versorgern eigene Verträge abschließen. Soweit dies nicht möglich ist, wird der Vermieter eingehende Rechnungen an den Mieter weiterreichen. Diese sind dann von diesem innerhalb von 10 Werktagen auszugleichen.

§ 8 Erhaltung des Mietobjektes, bauliche Veränderungen

1. Der Mieter ist auf seine Kosten berechtigt, Ein-, Erweiterungs- und Umbauten, und zwar auch soweit sie die Außenflächen betreffen, vorzunehmen. Voraussetzung für diese bauliche Veränderung ist jedoch, dass zum einen der Mietzweck eingehalten wird und dafür die Zustimmung des Vermieters vorliegt.
2. Wenn die Zustimmung des Vermieters als Erbbauberechtigter Voraussetzung für die Erteilung einer behördlichen Genehmigung ist, hat der Vermieter diese auf Verlangen des Mieters unverzüglich zu erteilen. Wenn nur der Vermieter als Erbbauberechtigter Anträge auf Erteilung einer behördlichen Genehmigung stellen kann, hat er die ihm vom Mieter vorgelegten Anträge unverzüglich zu unterzeichnen. Er ist verpflichtet, auf Verlangen des Mieters gegen ablehnende behördliche Bescheide Widerspruch zu erheben und gegebenenfalls den Rechtsstreit vor Gericht zu führen. Der Mieter hat den Vermieter von allen anfallenden Kosten freizustellen und auf Verlangen des Vermieters angemessene Kostenvorschüsse zu leisten. Aus der Versagung einer behördlichen Genehmigung kann der Mieter aber keine Rechte gegen den Vermieter herleiten.
3. Der Vermieter übernimmt es, das Mietobjekt für die Dauer des Mietvertrages auf seine Kosten zu unterhalten. Der Vermieter kann verlangen, dass das Mietobjekt in einem ordentlichen Zustand gehalten wird. Weitergehende Maßnahmen, insbesondere Schönheitsreparaturen im Inneren des Mietobjektes, kann der Mieter nach seinem Ermessen vornehmen.

§ 9 Verkehrssicherungspflicht

Der Mieter übernimmt im Innenverhältnis die Verkehrssicherungspflicht in Bezug auf das gesamte Mietobjekt einschließlich der Außenanlagen. Der Mieter stellt den Vermieter von allen Ansprüchen Dritter frei, die gegen den Vermieter aus einer Verletzung der Verkehrssicherungspflicht erhoben werde.